



# แผนพัฒนาท้องถิ่น (พ.ศ.๒๕๖๑ – ๒๕๖๕)

ของ  
องค์การบริหารส่วนตำบลโนนขวาง  
อำเภอบ้านด่าน จังหวัดบุรีรัมย์

---

โดย..... สำนักปลัดองค์การบริหารส่วนตำบลโนนขวาง  
งานแผนและงบประมาณ

---

## ส่วนที่ ๑

### สภาพทั่วไปและข้อมูลพื้นฐาน

#### ๑. ด้านกายภาพ

๑.๑ ที่ตั้งของหมู่บ้าน/ชุมชน/ตำบลตำบลโนนขวางเป็นหมู่บ้านในเขตการปกครองของอำเภอบ้านด่าน การปกครองเดิมเป็น “สภาตำบลโนนขวาง” สภาตำบลโนนขวางได้รับการจัดตั้ง เมื่อพ.ศ. ๒๕๑๕ ซึ่งได้จัดตั้งขึ้นตามประกาศของคณะปฏิวัติฉบับที่ ๓๒๖ ลงวันที่ ๑๓ ธันวาคม ๒๕๑๕ ให้เรียกชื่อว่า “สภาตำบล” โดยในตำบลหนึ่งให้มีสภาตำบลสภาหนึ่งมีอำนาจหน้าที่ตามประกาศ กระทบทั้ง ปี พ.ศ. ๒๕๔๐ กระทรวงมหาดไทยได้ประกาศกระทรวงมหาดไทย เรื่องจัดตั้งองค์การบริหารส่วนตำบลตามมาตรา ๔๐ และ ๔๑ แห่งพระราชบัญญัติสภาตำบลและองค์การบริหารส่วนตำบล พ.ศ. ๒๕๓๗ ประกาศในราชกิจจานุเบกษาฉบับประกาศทั่วไปเล่มที่ ๑๑๓ ตอนพิเศษ ๕๒ ลงวันที่ ๒๕ ธันวาคม ๒๕๔๐ โดยมีผลบังคับใช้ตั้งแต่วันที่ ๒๓ กุมภาพันธ์ ๒๕๔๐ สภาตำบลโนนขวาง กิ่งอำเภอบ้านด่าน จังหวัดบุรีรัมย์ เป็น “องค์การบริหารส่วนตำบลโนนขวาง” โดยมีอาณาเขตติดต่อกับพื้นที่ใกล้เคียงดังนี้

ทิศเหนือ	ติดเขตองค์การบริหารส่วนตำบลหัวฝาย อำเภอกันทรวิชัย
ทิศตะวันออก	ติดเขตเทศบาลตำบลดอนมนต์ อำเภอสตึก
ทิศใต้	ติดเขตเทศบาลตำบลบ้านด่าน
ทิศตะวันตก	ติดเขตองค์การบริหารส่วนตำบลตูมใหญ่

โดยตำบลโนนขวางตั้งอยู่ทางทิศใต้ของอำเภอบ้านด่าน อยู่ในเขตการปกครองของอำเภอบ้านด่าน ห่างจากตัวอำเภอรยะทาง ๑๒ กิโลเมตร ตำบลโนนขวางมีพื้นที่ประมาณ ๒๙ ตารางกิโลเมตร เนื้อที่ ๑๘,๑๒๕ ไร่ เป็นตำบลค่อนข้างเล็ก โดยมีพื้นที่แยกเป็นรายหมู่บ้านดังนี้

หมู่ที่	ชื่อหมู่บ้าน	เนื้อที่อันดับ
๑	บ้านดงกะทิง	๓
๒	บ้านปอหู่	๘
๓	บ้านหนองแต้	๑
๔	บ้านดงเย็น	๒
๕	บ้านสำโรง	๕
๖	บ้านหนองสระ	๙
๗	บ้านโนนขวาง	๔
๘	บ้านหนองนา	๖
๙	บ้านปอแดง	๗

# แผนที่องค์การบริหารส่วนตำบลโนนขวาง อำเภอบ้านด่านจังหวัดบุรีรัมย์

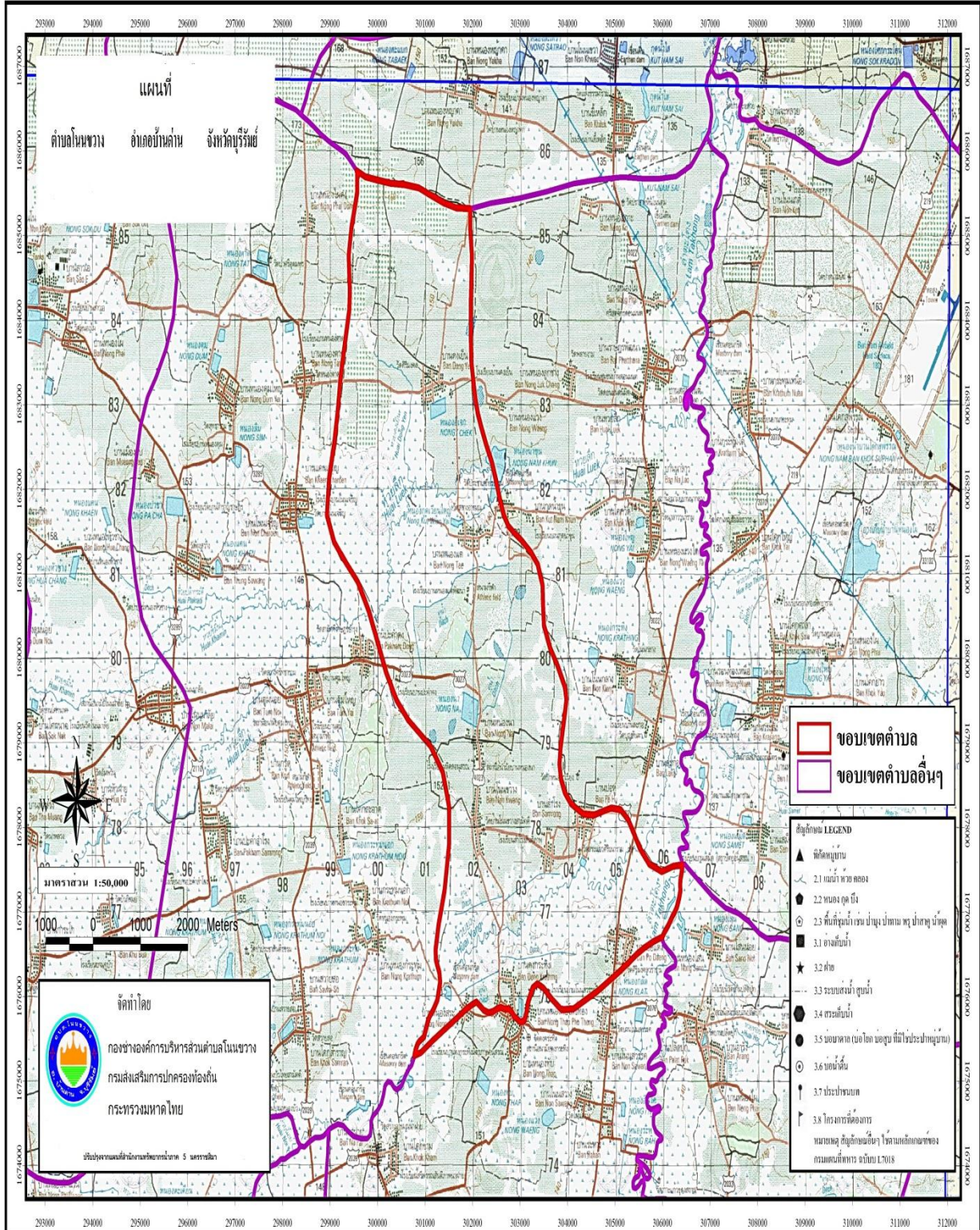

## ข้อมูลเกี่ยวกับศักยภาพขององค์การบริหารส่วนตำบลโนนขวาง

### คณะผู้บริหารองค์การบริหารส่วนตำบลโนนขวาง

- |                  |  |                                     |
|------------------|--|-------------------------------------|
| ๑. นายพิพัฒน์    | วงศ์ทองเจริญ                                     | นายกองค์การบริหารส่วนตำบลโนนขวาง    |
| ๒. นายวรศักดิ์   | วงศ์ทองเจริญ                                     | รองนายกองค์การบริหารส่วนตำบลโนนขวาง |
| ๓. สิบเอกสง่า    | ดิษฐรัมย์  | รองนายกองค์การบริหารส่วนตำบลโนนขวาง |
| ๔. นายพงษ์ศักดิ์ | หลักงามเลขานุการนายกองค์การบริหารส่วนตำบลโนนขวาง |                                     |

### โครงสร้างคณะผู้บริหาร

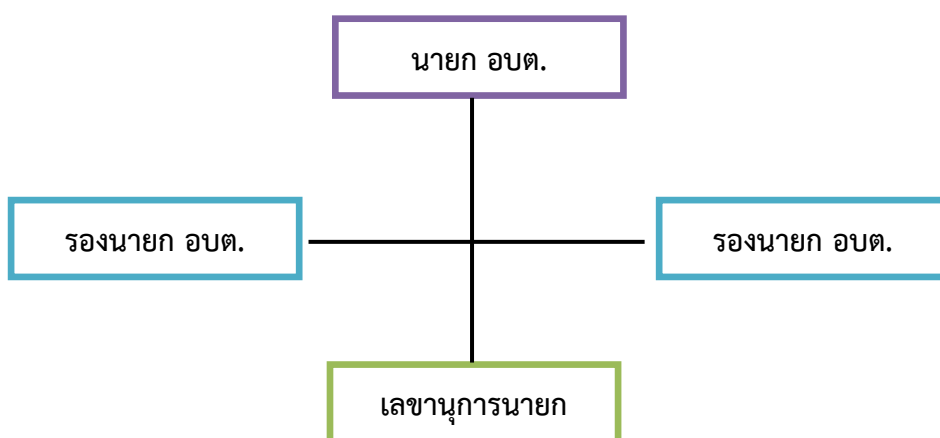

### ข้อมูลด้านการศึกษาคณะผู้บริหาร

คณะผู้บริหาร	ระดับการศึกษา
นายกองค์การบริหารส่วนตำบล	ปริญญาตรี
รองนายกองค์การบริหารส่วนตำบล	ปริญญาตรี
รองนายกองค์การบริหารส่วนตำบล	อนุปริญญาตรี
เลขานุการนายกองค์การบริหารส่วนตำบล	มัธยมศึกษา

สมาชิกสภาองค์การบริหารส่วนตำบลโนนขวาง			
๑. นายสิน ศูนย์รัมย์	สมาชิกสภา	อบต.โนนขวางหมู่ที่ ๑	
๒. นายถวัลย์ แซมรัมย์	สมาชิกสภา	อบต.โนนขวางหมู่ที่ ๑	
๓. นายหนู สวัสดิรัมย์	สมาชิกสภา	อบต.โนนขวางหมู่ที่ ๒	
๔. นายทองมา กระแสเทศน์	สมาชิกสภา	อบต.โนนขวางหมู่ที่ ๒	
๕. นายวรุตม์ สิงเสนา	สมาชิกสภา	อบต.โนนขวางหมู่ที่ ๓	
๖. นายสน ปิตานั่ง	สมาชิกสภา	อบต.โนนขวางหมู่ที่ ๓	
๗. นายสมหวัง ไชยโคตร	สมาชิกสภา	อบต.โนนขวาง	หมู่ที่ ๔
๘. นายอาทิตย์ พิศวงปรากฏ	สมาชิกสภา	อบต.โนนขวาง	หมู่ที่ ๔
๙. นายไพศาล เกินขุนทด	สมาชิกสภา	อบต.โนนขวาง	หมู่ที่ ๕
๑๐. นายวงศ์ วิสัยเกตุ	สมาชิกสภา	อบต.โนนขวางหมู่ที่ ๕	
๑๑. นายพรม รัตนพิมพ์	สมาชิกสภา	อบต.โนนขวางหมู่ที่ ๖	
๑๒. นางจำปา ชูกระรัมย์	สมาชิกสภา	อบต.โนนขวาง	หมู่ที่ ๖
๑๓. นางปิ่น สมานมิตร	สมาชิกสภา	อบต.โนนขวาง	หมู่ที่ ๗
๑๔. นายกิตติชัย ยาทำว	สมาชิกสภา	อบต.โนนขวาง	หมู่ที่ ๗
๑๕. นายบดิน ชารรัมย์	สมาชิกสภา	อบต.โนนขวาง	หมู่ที่ ๘
๑๖. นายประดิษฐ ม่วงประสิทธิ์	สมาชิกสภา	อบต.โนนขวาง	หมู่ที่ ๘
๑๗. นางกรรณิการ์ วาวิสัย	สมาชิกสภา	อบต.โนนขวาง	หมู่ที่ ๙
๑๘. นายพัฒนา หล้ามี	สมาชิกสภา	อบต.โนนขวาง	หมู่ที่ ๙

โครงสร้างการแบ่งส่วนราชการ(จำนวน ๕ สำนัก/กอง)		
พนักงานส่วนท้องถิ่น	ลูกจ้างประจำ	พนักงานจ้าง
<b>๑. สำนักปลัด</b>		
(๑) ปลัดองค์การบริหารส่วนตำบล (๒) หัวหน้าสำนักปลัด (๓) นักทรัพยากรบุคคล (๔) นักวิเคราะห์นโยบายและแผน (๕) นักจัดการงานทั่วไป (๖) เจ้าพนักงานธุรการ (๗) เจ้าพนักงานงานป้องกันและบรรเทาสาธารณภัย	(๑) ภารโรง	- พนักงานจ้างตามภารกิจ (๑) ผู้ช่วยนักวิเคราะห์นโยบายและแผน (๒) ผู้ช่วยนักทรัพยากรบุคคล (๓) พนักงานขับรถยนต์ - พนักงานจ้างทั่วไป (๑) พนักงานขับรถยนต์
<b>๒. กองคลัง</b>		
(๑) ผู้อำนวยการกองคลัง (๒) นักวิชาการคลัง (๓) เจ้าพนักงานการเงินและบัญชี (๔) เจ้าพนักงานจัดเก็บรายได้		- พนักงานจ้างตามภารกิจ (๑) ผู้ช่วยเจ้าพนักงานการเงินและบัญชี (๒) ผู้ช่วยเจ้าพนักงานจัดเก็บรายได้ - พนักงานจ้างทั่วไป (๑) คนงานทั่วไป

พนักงานส่วนท้องถิ่น		พนักงานจ้าง	
<b>๓. กองช่าง</b>			
(๑) ผู้อำนวยการกองช่าง (๒) นายช่างโยธา		- พนักงานจ้างตามภารกิจ (๑) ผู้ช่วยนายช่างโยธา (๒) พนักงานผลิตน้ำประปา - พนักงานจ้างทั่วไป (๑) คนงานทั่วไป	
<b>๔. กองการศึกษา</b>			
(๑) ผู้อำนวยการกองการศึกษา (๒) นักวิชาการศึกษา (๓) ครู จำนวน ๕ ตำแหน่ง		- พนักงานจ้างตามภารกิจ (๑) ผู้ช่วยนักวิชาการศึกษา (๒) ผู้ดูแลเด็ก จำนวน ๓ ตำแหน่ง	
<b>๕. กองสวัสดิการสังคม</b>			
(๑) ผู้อำนวยการกองสวัสดิการสังคม (๒) นักพนักงานพัฒนาชุมชน		- พนักงานจ้างตามภารกิจ (๑) ผู้ช่วยนักพัฒนาชุมชน จำนวน ๑ ตำแหน่ง (๒) ผู้ช่วยเจ้าพนักงานพัฒนาชุมชน จำนวน ๑ ตำแหน่ง	
<b>รวม</b>	<b>จำนวน ๒๒ คน</b>	<b>๑</b>	<b>จำนวน ๑๖ คน</b>

องค์การบริหารส่วนตำบลโนนขวางแบ่งโครงสร้างการบริหารงานออกเป็น ๑ สำนัก กับอีก ๔กอง ทั้งหมด ๕ ส่วนราชการ พนักงานส่วนท้องถิ่น จำนวน ๒๒คน ลูกจ้างประจำ ๑ คนพนักงานจ้าง จำนวน ๑๖ คน รวมทั้งสิ้น ๓๙ คน โดยมีภารกิจการบริหารงานดังนี้

### ๑.สำนักงานปลัด

มีภาระหน้าที่เกี่ยวกับงานธุรการสารบรรณการจัดทำแผนพัฒนาตำบลการจัดทำร่างข้อบังคับการ จัดทำทะเบียนคณะผู้บริหารสมาชิกอบต. การดำเนินการตามนโยบายของรัฐบาล แผนพัฒนาเศรษฐกิจการให้ คำปรึกษางานในหน้าที่และความรับผิดชอบการปกครอง บังคับบัญชาพนักงานส่วนตำบลและพนักงานจ้าง การ บริหารงานบุคคลของ อบต.ทั้งหมดการดำเนินการ เกี่ยวกับการอนุญาตต่างๆ และปฏิบัติหน้าที่อื่นที่เกี่ยวข้อง แบ่งส่วนราชการภายในออกเป็น ๗งาน คือ

#### ๑.๑.งานบริหารทั่วไป

- งานสารบรรณ
- งานธุรการ
- งานอำนวยความสะดวกและข้อมูลข่าวสาร
- งานบริหารงานบุคคล

- งานเลือกตั้ง
- งานตรวจสอบภายใน
- งานกิจการสภา
- งานสวัสดิการและการสงเคราะห์
- งานควบคุมและส่งเสริมการท่องเที่ยว
- งานอื่นที่ไม่อยู่ในความรับผิดชอบส่วนใด
- งานอื่นๆ ที่ได้รับมอบหมาย

**๑.๒.งานนโยบายและแผน**

- งานนโยบายและแผนพัฒนา
- งานวิชาการ
- งานสารสนเทศและระบบคอมพิวเตอร์
- งานงบประมาณ
- งานข้อมูลและการประชาสัมพันธ์
- งานอื่นๆ ที่ได้รับมอบหมาย

**๑.๓.งานกฎหมายและคดี**

- งานกฎหมายและนิติกรรม
- งานการดำเนินการทางคดีและศาลปกครอง
- งานร้องเรียนร้องทุกข์และอุทธรณ์
- งานระเบียบข้อบังคับ
- งานอื่นๆ ที่ได้รับมอบหมาย

**๑.๔.งานป้องกันและบรรเทาสาธารณภัย**

- งานอำนวยการ
- งานป้องกัน
- งานช่วยเหลือฟื้นฟู
- งานกู้ภัย
- กิจการสาธารณประโยชน์
- งานรักษาความสงบเรียบร้อย
- งานอาคารสถานที่
- งานอื่นๆ ที่ได้รับมอบหมาย

**๑.๕. งานอนามัยและสิ่งแวดล้อม**

- งานสุขาภิบาลทั่วไป
- งานสุขาภิบาลอาหารและสถานที่ประกอบการ
- งานควบคุมคุณภาพและจัดการสิ่งแวดล้อม

**๑.๖. งานส่งเสริมสุขภาพและสาธารณสุข**

- งานอนามัยชุมชน
- งานป้องกันยาเสพติด
- งานสุขศึกษาและควบคุมโรคติดต่อ

**๑.๗. งานรักษาความสะอาด**

- งานรักษาความสะอาด
- งานกำจัดขยะและน้ำเสีย

- งานส่งเสริมและเผยแพร่

## ๒. กองคลัง

มีภาระหน้าที่เกี่ยวกับการจัดทำบัญชีและทะเบียนรับ-จ่ายเงินทุกประเภทงานเกี่ยวกับการเงินการเบิกจ่ายเงินการเก็บรักษาเงิน การนำส่งเงิน การฝากเงิน การตรวจเงิน อบต. รวบรวมสถิติเงินได้ ประเภทต่างๆ การเบิกตัดปีการขยายเวลาเบิกจ่ายงบประมาณการหักภาษีและนำส่งเงินคงเหลือประจำวันการรับและจ่ายขาดเงินสะสมของ อบต. การยืมเงินทศรองราชการ การจัดหาผลประโยชน์จากสิ่งก่อสร้างและทรัพย์สินของอบต. ตรวจสอบงานของจังหวัดและสำนักงานตรวจเงินแผ่นดินการเร่งรัดใบสำคัญและเงินยืมค้างชำระ การจัดเก็บ ภาษี การประเมินภาษี การเร่งรัดจัดเก็บรายได้ การพัฒนารายได้ การออกใบอนุญาตและค่าธรรมเนียมต่างๆ และปฏิบัติหน้าที่อื่นที่เกี่ยวข้องแบ่งส่วนราชการภายในออกเป็น ๔ งาน คือ

### ๒.๑ งานการเงิน

- งานรับเงิน –เบิกจ่ายเงิน
- งานจัดทำฎีกาเบิกจ่ายเงิน
- งานเก็บรักษาเงิน
- งานอื่นๆ ที่ได้รับมอบหมาย

### ๒.๒ งานบัญชี

- งานการบัญชี
- งานทะเบียนคุมการเบิกจ่าย
- งานการเงินและงบทดลอง
- งานงบแสดงฐานะทางการเงิน
- งานอื่นๆ ที่ได้รับมอบหมาย

### ๒.๓ งานพัฒนาและจัดเก็บรายได้

- งานภาษีอากร ค่าธรรมเนียมและค่าเช่า
- งานพัฒนารายได้
- งานควบคุมกิจการค้าและค่าปรับ
- งานทะเบียนควบคุมและเร่งรัดรายได้
- งานอื่นๆ ที่ได้รับมอบหมาย

### ๒.๔ งานทะเบียนทรัพย์สินและพัสดุ

- งานทะเบียนทรัพย์สินและแผนที่ภาษี
- งานพัสดุ
- งานทะเบียนเบิกจ่ายวัสดุครุภัณฑ์และยานพาหนะ
- งานอื่นๆ ที่ได้รับมอบหมาย

## ๓. กองช่าง

มีภาระหน้าที่เกี่ยวกับการสำรวจออกแบบและจัดทำโครงการ ใช้จ่ายเงินของอบต. การอนุมัติ เพื่อดำเนินการตามโครงการที่ตั้งจ่ายจากเงินรายได้ของอบต. งานบำรุงซ่อม และจัดทำทะเบียน สิ่งก่อสร้าง ที่อยู่ในความรับผิดชอบของอบต. การให้คำแนะนำปรึกษา เกี่ยวกับการจัดทำโครงการ และการออกแบบก่อสร้างแก่ออบต. และหน่วยงานอื่นที่เกี่ยวข้องงานควบคุมอาคาร การดูแล ควบคุม ปรีक्षा ซ่อมแซม วัสดุครุภัณฑ์และปฏิบัติหน้าที่อื่นที่เกี่ยวข้อง แบ่งส่วนราชการภายในออกเป็น ๔งาน คือ

### ๓.๑งานก่อสร้าง

- งานก่อสร้างและบูรณะถนน



- งานก่อสร้างและบูรณะสภาพและโครงการพิเศษ
- งานระบบข้อมูลและแผนที่เส้นทางคมนาคม งานบำรุงเครื่องจักรและยานพาหนะ
- งานบำรุงรักษาเครื่องจักรและยานพาหนะ
- งานอื่นๆ ที่ได้รับมอบหมาย

### ๓.๒ งานออกแบบและควบคุมอาคาร

- งานสถาปัตยกรรมและมัณฑศิลป์
- งานวิศวกรรม
- งานประเมินราคา
- งานควบคุมการก่อสร้างอาคาร
- งานบริการข้อมูลและหลักเกณฑ์
- งานออกแบบ
- งานอื่นๆ ที่ได้รับมอบหมาย

### ๓.๓ งานประสานสาธารณูปโภค

- งานประสานสาธารณูปโภคและกิจการประปา
- งานขนส่งและวิศวกรรมจราจร
- งานระบายน้ำ
- งานจัดตกแต่งสถานที่
- งานอื่นๆ ที่ได้รับมอบหมาย

### ๓.๔ งานผังเมือง

- งานสำรวจและแผนที่
- งานวางผังพัฒนาเมือง
- งานควบคุมทางผังเมือง
- งานจัดรูปที่ดินและฟื้นฟูเมือง
- งานอื่นๆ ที่ได้รับมอบหมาย

## ๔. กองการศึกษา ศาสนา และวัฒนธรรม

มีภาระหน้าที่เกี่ยวกับ การปฏิบัติงานทางการศึกษาเกี่ยวกับการวิเคราะห์วิจัยและพัฒนาหลักสูตร การแนะแนว การวัดผลประเมินผลการพัฒนาตำราเรียน การวางแผนการศึกษาของมาตรฐานสถานศึกษา การจัดการส่งเสริมการศึกษา การใช้เทคโนโลยีทางการศึกษา การเสนอแนะเกี่ยวกับการศึกษา ส่งเสริมการวิจัยการวางแผนโครงการสำรวจเก็บรวบรวมข้อมูลสถิติการศึกษาเพื่อนำไปประกอบ การพิจารณา กำหนดนโยบาย แผนงาน และแนวทางการปฏิบัติ ในการจัดการศึกษา การเผยแพร่การศึกษา และปฏิบัติหน้าที่อื่นที่เกี่ยวข้องแบ่งส่วนราชการภายในออกเป็น๓งาน คือ

### ๔.๑ งานบริหารงานการศึกษา

- งานบริหารวิชาการ
- งานนิเทศการศึกษา
- งานลูกเสือและยุวกาชาด
- งานอื่นๆ ที่ได้รับมอบหมาย

### ๔.๒ งานส่งเสริมการศึกษา ศาสนา และวัฒนธรรม

- งานห้องสมุด พิพิธภัณฑ์และเครือข่ายทางการศึกษา
- งานกิจการศาสนา

- งานส่งเสริมประเพณี ศิลปะและวัฒนธรรม
- งานกิจการเด็กและเยาวชน
- งานกีฬาและันทนาการ
- งานอื่นๆ ที่ได้รับมอบหมาย

#### ๔.๓ งานกิจการโรงเรียน

- งานจัดการศึกษา
- งานพลศึกษา
- งานทดสอบประเมินผลและตรวจวัดผลโรงเรียน
- งานบริการและบำรุงสถานศึกษา
- งานศูนย์พัฒนาเด็กเล็ก
- งานอื่นๆ ที่ได้รับมอบหมาย

### ๕. กองสวัสดิการสังคม

มีภาระหน้าที่เกี่ยวข้องการงานสวัสดิการสังคม ซึ่งมีลักษณะงานที่ปฏิบัติเกี่ยวกับการสังคมสงเคราะห์ การส่งเสริมสวัสดิภาพเด็กและเยาวชนผู้สูงอายุ ผู้พิการ การพัฒนาชุมชน การจัดระเบียบชุมชนหนาแน่นและชุมชนแออัด การส่งเสริมกีฬา การจัดให้มีและสนับสนุนกิจกรรมศูนย์เยาวชน การส่งเสริมงานประเพณีท้องถิ่น และกิจกรรมทางศาสนา งานห้องสมุด และงานสวนสาธารณะ การให้คำปรึกษาแนะนำหรือตรวจสอบเกี่ยวกับงานสวัสดิการสังคม และปฏิบัติหน้าที่อื่นที่เกี่ยวข้องของมีทั้งหมด ๔ งาน ดังนี้

#### ๕.๑งานสังคมสงเคราะห์

- งานข้อมูล
- งานสงเคราะห์เด็ก สตรี คนชรา ผู้พิการและผู้ด้อยโอกาส
- งานสุขศึกษา
- งานอื่นๆ ที่ได้รับมอบหมาย

#### ๕.๒ งานสวัสดิการและพัฒนาชุมชน

- งานศูนย์เยาวชน
- งานกีฬา
- งานฝึกอบรมพัฒนาการ
- งานอื่นๆ ที่ได้รับมอบหมาย

#### ๕.๓ งานส่งเสริมอาชีพและพัฒนาสตรี

- งานฝึกอบรม
- งานพัฒนาศักยภาพกลุ่ม
- งานส่งเสริมอาชีพ
- งานอื่นๆ ที่ได้รับมอบหมาย

#### ๕.๔. งานส่งเสริมการเกษตร

- งานวิชาการเกษตร
- งานเทคโนโลยีทางการเกษตร
- งานส่งเสริมการเกษตรและเผยแพร่

ข้อมูลตามแผนอัตรากำลัง ๓ ปี(พ.ศ. ๒๕๖๑- ๒๕๖๓) (ข้อมูล ณ วันที่ ๒๙ พฤษภาคม ๒๕๖๒)

### ด้านการคลังท้องถิ่น

บัดนี้ถึงเวลาที่คณะผู้บริหารขององค์การบริหารส่วนตำบลโนนขวางจะได้เสนอร่างข้อบัญญัติงบประมาณรายจ่ายประจำปีต่อสภาองค์การบริหารส่วนตำบลโนนขวางอีกครั้งหนึ่ง ฉะนั้นในโอกาสนี้คณะผู้บริหารองค์การบริหารส่วนตำบลโนนขวางจึงขอชี้แจงให้ท่านประธานและสมาชิกทุกท่านได้ทราบถึงสถานะการคลังตลอดจนหลักการและแนวนโยบายการดำเนินการในปีงบประมาณ พ.ศ. ๒๕๖๒ดังต่อไปนี้

#### ๑. สถานะการคลัง

##### 1.1 งบประมาณรายจ่ายทั่วไป

ในปีงบประมาณพ.ศ.๒๕๖๑ณ วันที่ ๔สิงหาคมพ.ศ. ๒๕๖๑องค์กรปกครองส่วนท้องถิ่นมีสถานะการเงิน ดังนี้

๑.๑.๑.เงินฝากธนาคาร จำนวน ๒๐,๒๖๖,๗๑๙.๐๐บาท

๑.๑.๒.เงินสะสมจำนวน๕,๑๐๓,๑๙๓.๕๓ บาท

๑.๑.๓.เงินทุนสำรองเงินสะสม จำนวน ๗,๖๔๔,๐๘๗.๓๖บาท

๑.๑.๔.รายการที่ได้กัณเงินไว้แบบก่อหน้ผูกพันและยังไม่ได้เบิกจ่าย จำนวน ๐

๑.๑.๕.รายการที่ได้กัณเงินไว้โดยยังไม่ได้ก่อหน้ผูกพัน จำนวน๐โครงการ

๑.๒.เงินกู้ยืมค้าง จำนวน 0.00 บาท

#### ๒. การบริหารงบประมาณ ในปีงบประมาณ ๒๕๖๑ณวันที่ ๔สิงหาคม พ.ศ. ๒๕๖๑

(๑) รายรับจริง จำนวน ๓๑,๑๖๓,๐๒๖.๕๐บาท ประกอบด้วย

หมวดภาษีอากร	จำนวน	๑๕๔,๕๘๖.๗๕	บาท
หมวดค่าธรรมเนียมค่าปรับและ	จำนวน	๑๑,๘๕๐.๐๐	บาท
ใบอนุญาต			
หมวดรายได้จากทรัพย์สิน	จำนวน	๑๐๖,๘๒๖.๓๓	บาท
หมวดรายได้จากสาธารณูปโภคและการ	จำนวน	๐.๐๐	บาท
พาณิชย์			
หมวดรายได้เบ็ดเตล็ด	จำนวน	๓๐๖,๑๐๑.๐๐	บาท
หมวดรายได้จากทุน	จำนวน	๐.๐๐	บาท
หมวดภาษีจัดสรร	จำนวน	๑๓,๑๙๙,๒๓๒.๔๒	บาท
หมวดเงินอุดหนุนทั่วไป	จำนวน	๑๗,๓๘๔,๔๓๐.๐๐	บาท

(๒) เงินอุดหนุนที่รัฐบาลให้โดยระบุวัตถุประสงค์จำนวน 0 บาท

(๓) รายจ่ายจริง จำนวน ๒๔,๗๑๘,๖๓๑.๙๗บาท ประกอบด้วย

งบกลาง	จำนวน	๗,๕๓๘,๓๑๓.๐๐	บาท
งบบุคลากร	จำนวน	๙,๒๕๓,๓๖๕.๐๐	บาท
งบดำเนินงาน	จำนวน	๔,๒๔๙,๖๕๓.๙๗	บาท
งบลงทุน	จำนวน	๒,๑๑๒,๓๐๐.๐๐	บาท
งบรายจ่ายอื่น	จำนวน	0.00	บาท
งบเงินอุดหนุน	จำนวน	๑,๕๖๕,๐๐๐.๐๐	บาท

(๔) รายจ่ายที่จ่ายจากเงินอุดหนุนที่รัฐบาลให้โดยระบุดูแลผู้ประสงคจำนวน0.00 บาท

บทบาท/การมีส่วนร่วมของประชาชนในกิจการทางการเมืองและการบริหาร

ประชาชนในเขตองค์การบริหารส่วนตำบลโนนขวาง มีส่วนร่วมในการบริหารงานขององค์การบริหารส่วนตำบล การช่วยเหลืองานขององค์การบริหารส่วนตำบล เสนอแนะในกิจกรรมขององค์การบริหารส่วนตำบลในการดำเนินงานต่างๆเช่น การประชุมจัดทำแผนพัฒนาตำบล , ประชุมประชาคมแก้ไขปัญหาความยากจน , ประชุมการจัดอบรมกระบวนการชุมชนเข้มแข็ง การรณรงค์ต่อต้านยาเสพติด ฯลฯ

**๑.๒ ลักษณะภูมิประเทศ**สภาพพื้นที่ทั่วไปขององค์การบริหารส่วนตำบลโนนขวางมีสภาพทั่วไปของพื้นที่เป็นที่ดอน เนินสูง สลับกับที่ราบลุ่ม ที่ดอนลาดเอียง มีลำห้วย คลอง และสระน้ำกระจายตามพื้นที่ จึงเหมาะแก่การทำเกษตร

**๑.๓ ลักษณะภูมิอากาศ**สภาพอากาศทั่วไปของเขตพื้นที่ตำบลโนนขวาง มีความคล้ายคลึงภูมิภาคตะวันออกเฉียงเหนือตอนล่างโดยทั่วไปจำแนกได้ดังนี้

**ฤดูร้อน** เริ่มต้นระหว่างเดือนกุมภาพันธ์ - เมษายนอากาศร้อนจัดและแล้งจัดติดต่อกันเป็นระยะเวลานานความชื้นในอากาศมีน้อยและมีพายุฤดูร้อนเป็นบางช่วงที่มีคลื่นความร้อนปกคลุม อุณหภูมิสูงสุดประมาณ ๓๕-๔๐ องศาเซลเซียส

**ฤดูฝน** เริ่มต้นระหว่างเดือนพฤษภาคม - ตุลาคมอากาศร้อนและมีพายุลมฝนฟ้าคะนองลมแรงกว่าปีที่แล้วและมีภาวะฝนทิ้งช่วงในบางช่วง ปริมาณน้ำฝนเกณฑ์เฉลี่ย๙๐๐มิลลิเมตรต่อปี

**ฤดูหนาว** เริ่มต้นระหว่างเดือนพฤศจิกายน - มกราคม อุณหภูมิต่ำสุดประมาณ ๑๕ องศาเซลเซียส

**๑.๔ ลักษณะของดิน**สภาพดินในเขตตำบลโนนขวาง จำนวน ร้อยละ ๗๕มีลักษณะเป็นดินร่วนปนทรายร้อยละ ๑๕ เป็นดินลูกรัง ร้อยละ ๑๐ เป็นดินเหนียว จึงไม่สามารถเก็บกักน้ำได้ พื้นที่เพาะปลูกส่วนใหญ่เป็นพืชไร่และพืชหมุนเวียน

**๑.๕ ลักษณะของแหล่งน้ำ** มีแหล่งน้ำที่ใช้สำหรับ อุปโภค-บริโภค จำนวน ๑๔ แห่ง แหล่งน้ำทั้ง ๑๔ แห่งเคยเป็นแหล่งน้ำที่เกิดขึ้นตามธรรมชาติและองค์การบริหารส่วนตำบลโนนขวางได้ดำเนินการขุดลอกแหล่งน้ำและก่อสร้างฝายกั้นน้ำเพื่อเพียงพอกับการอุปโภคและบริโภคของประชาชน ดังนี้

ลำห้วย	๕	แห่ง	สระน้ำ	๙	แห่ง
หนองน้ำ	-	แห่ง	บ่อน้ำตื้น	-	แห่ง
ลำคลอง	-	แห่ง	บ่อบาดาล	-	แห่ง
บึง	-	แห่ง	อ่างเก็บน้ำ	-	แห่ง

แม่น้ำ	-	แห่ง	ฝาย	๓	แห่ง
อื่นๆ (ระบุ)	-	แห่ง	เหมือง	-	แห่ง

**๑.๖ ลักษณะของไม้/ป่าไม้**ในเขตองค์การบริหารส่วนตำบลโนนขวางมีป่าไม้ชุมชนเฉลิมพระเกียรติ ๑ แห่งที่ยังมีความสมบูรณ์ เป็นแหล่งเรียนรู้ แหล่งอาหาร ยาสมุนไพรตามธรรมชาติของชุมชน รวมถึง ต้นไม้ที่ชาวบ้านปลูกลักษณะของไม้เป็นไม้ยืนต้นผลัดใบ และทางราชการปลูกในวันสำคัญของชาติ

**๒. ด้านการเมือง/การปกครอง**

**๒.๑ เขตการปกครอง**องค์การบริหารส่วนตำบลโนนขวางประกอบด้วยหมู่บ้าน ๙ หมู่บ้านมีพื้นที่อยู่ในองค์การบริหารส่วนตำบลทั้งหมด ๙ หมู่บ้าน ดังนี้

หมู่ที่ ๑	บ้านดงกะทิง	ผู้ปกครอง	นายไกรสร	พิบประโคน	ผู้ใหญ่บ้าน
หมู่ที่ ๒	บ้านปอหุ	ผู้ปกครอง	นายหนูกัน	จันทร์เสน	ผู้ใหญ่บ้าน
หมู่ที่ ๓	บ้านหนองแต้	ผู้ปกครอง	นายจันทร์	พวงไธสง	ผู้ใหญ่บ้าน
หมู่ที่ ๔	บ้านดงเย็น	ผู้ปกครอง	นายพินิจ	กองพิลา	ผู้ใหญ่บ้าน
หมู่ที่ ๕	บ้านสำโรง	ผู้ปกครอง	นายชัยพิพัฒน์	กระแสนเทพ	ผู้ใหญ่บ้าน
หมู่ที่ ๖	บ้านหนองสระ	ผู้ปกครอง	นายเพลา	พลีกรุ่งโรจน์	ผู้ใหญ่บ้าน
หมู่ที่ ๗	บ้านโนนขวาง	ผู้ปกครอง	นายสมบูรณ์	มณีศรี	ผู้ใหญ่บ้าน
หมู่ที่ ๘	บ้านหนองนา	ผู้ปกครอง	นายจตุรงค์	วงศ์ทองเจริญ	กำนันตำบลโนนขวาง
หมู่ที่ ๙	บ้านปอแดง	ผู้ปกครอง	นายศิวกร	อินสำราญ	ผู้ใหญ่บ้าน

**๒.๒ การเลือกตั้ง**

องค์การบริหารส่วนตำบลโนนขวางมีทั้งหมด ๙ หมู่บ้าน ประชาชนให้ความร่วมมือด้านการเลือกตั้งเป็นอย่างดีเช่นการเลือกตั้งสมาชิกสภาองค์การบริหารส่วนตำบล ในปี พ.ศ. ๒๕๕๖ ประชาชนมาใช้สิทธิเลือกตั้ง จำนวนผู้มาใช้สิทธิเลือกตั้งนายกองค์การบริหารส่วนตำบล ๒,๓๖๓ คนจากผู้มีสิทธิเลือกตั้งทั้งสิ้น ๓,๙๙๓ คน คิดเป็นร้อยละ ๕๙.๑๘ จำนวนผู้มาใช้สิทธิเลือกตั้งสมาชิกสภาองค์การบริหารส่วนตำบล ๒,๓๖๓ คน จากผู้มีสิทธิเลือกตั้งทั้งสิ้น ๓,๙๙๓ คน คิดเป็นร้อยละ ๕๙.๑๘ โดยในการเลือกตั้งในแต่ละครั้ง องค์การบริหารส่วนตำบลโนนขวาง ได้ขอความร่วมมือจากผู้นำ เจ้าหน้าที่ที่รับผิดชอบให้ระมัดระวัง สอดส่องพฤติกรรมและให้รายงานอำเภอรอบ การรณรงค์ ประชาสัมพันธ์ ให้ข้อมูลที่ถูกต้อง เกี่ยวกับข้อกฎหมายของการเลือกตั้งที่กระทำได้และทำไม่ได้ให้ประชาชนได้รับทราบ ปัญหาต่างๆ ที่เกิดขึ้นองค์การบริหารส่วนตำบลก็ได้พยายามแก้ไข โดยเรื่องจากการประชุมประชาคมท้องถิ่นทุกหมู่บ้านในเขตองค์การบริหารส่วนตำบลในการจัดทำแผนพัฒนาท้องถิ่น จากผลการประชุมทุกครั้งที่องค์การบริหารส่วนตำบลจัดขึ้น มีประชาชนสนใจเข้าร่วมประชุมรวมทั้งแสดงความคิดเห็นที่หลากหลาย ส่งผลให้องค์การบริหารส่วนตำบล ดำเนินงานตามความต้องการของประชาชน และประชาชนได้รับและมีส่วนร่วมในการพัฒนาองค์การบริหารส่วนตำบล นอกจากนี้้องค์การบริหารส่วนตำบล ได้จัดโครงการอบรมศึกษา คูงานของคณะผู้บริหารสมาชิกสภาองค์การบริหารส่วนตำบล พนักงานองค์การบริหารส่วนตำบล อสม. และกรรมการชุมชนโครงการอื่นๆ สำหรับประชาชนอีกหลายโครงการ เพื่อนำความรู้และประสบการณ์ที่ได้รับมาพัฒนาองค์การบริหารส่วนตำบล ให้เจริญเท่าเทียมกับองค์การบริหารส่วนตำบล อื่นๆ และองค์การบริหารส่วน

ตำบล มีโครงการจัดซื้อเครื่องมือเครื่องใช้ในการปฏิบัติงานให้ทันสมัยและมีประสิทธิภาพโครงการบางโครงการต้องระงับไว้เนื่องจากข้อจำกัดด้านงบประมาณ

**จำนวนผู้มีสิทธิเลือกตั้ง (ข้อมูลเมื่อวันที่ ๑๒ ตุลาคมพ.ศ. ๒๕๕๖)**

- จำนวนผู้มีสิทธิเลือกตั้งนายกองค์การบริหารส่วนตำบล ๓,๙๙๓ คน
- จำนวนผู้มีสิทธิเลือกตั้งสมาชิกสภาองค์การบริหารส่วนตำบล ๒,๓๖๓ คน

**จำนวนผู้มาใช้สิทธิเลือกตั้งครั้งล่าสุด (พ.ศ. ๒๕๕๖)**

- จำนวนผู้มาใช้สิทธิเลือกตั้งองค์การบริหารส่วนตำบล ๒,๓๖๓ คน จากผู้มีสิทธิเลือกตั้งทั้งสิ้น ๓,๙๙๓ คน คิดเป็นร้อยละ ๕๙.๑๘
- จำนวนผู้มาใช้สิทธิเลือกตั้งสมาชิกสภาองค์การบริหารส่วนตำบล ๒,๓๖๓ คน จากผู้มีสิทธิเลือกตั้งทั้งสิ้น ๓,๙๙๓ คน คิดเป็นร้อยละ ๕๙.๑๘

**๓. ประชากร**

**๓.๑ ข้อมูลเกี่ยวกับจำนวนประชากร**

จำนวน๙ หมู่บ้าน(ปี พ.ศ. ๒๕๖๒)					
หมู่ที่	ชื่อหมู่บ้าน	จำนวนครัวเรือน	หญิง(คน)	ชาย(คน)	รวม
๑	ดงกะทิง	๒๒๖	๔๕๒	๔๒๗	๘๗๙
๒	ปอหุ	๑๕๖	๓๒๗	๓๒๖	๖๕๓
๓	หนองแต้	๒๐๗	๔๓๘	๔๒๓	๘๖๑
๔	ดงเย็น	๒๒๘	๔๐๐	๓๙๖	๗๙๖
๕	ลำโรง	๙๐	๑๙๑	๑๘๘	๓๗๙
๖	หนองสระ	๙๔	๑๗๙	๑๙๕	๓๗๔
๗	โนนขวาง	๑๕๖	๓๔๒	๓๔๗	๖๘๙
๘	หนองนา	๖๕	๑๐๙	๑๒๖	๒๓๕
๙	ปอแดง	๑๕๗	๓๕๖	๓๕๐	๗๐๖
<b>รวมทั้งสิ้น</b>		<b>๑,๓๗๙</b>	<b>๒,๗๙๔</b>	<b>๒,๗๗๘</b>	<b>๕,๕๗๒</b>

หมายเหตุ : ข้อมูลจากสำนักทะเบียนราษฎรอำเภอบ้านด่าน ณ เดือน มิถุนายนพ.ศ. ๒๕๖๒

ที่	หมู่บ้าน	จำนวนประชากรขององค์การบริหารส่วนตำบลโนนขวาง (เปรียบเทียบย้อนหลัง ๔ ปี)									
		พ.ศ. ๒๕๕๘		พ.ศ. ๒๕๕๙		พ.ศ. ๒๕๖๐		พ.ศ. ๒๕๖๑		พ.ศ. ๒๕๖๒	
		ชาย	หญิง	ชาย	หญิง	ชาย	หญิง	ชาย	หญิง	ชาย	หญิง
๑	บ้านดงกะทิง	๔๓๙	๔๔๔	๔๔๑	๔๕๒	๔๔๑	๔๕๕	๔๓๐	๔๕๕	๔๒๗	๔๕๒
๒	บ้านปอหุ	๔๒๙	๓๒๕	๓๓๑	๓๒๗	๓๓๔	๓๒๙	๓๓๓	๓๒๖	๓๒๖	๓๒๗
๓	บ้านหนองแต้	๔๑๙	๔๒๓	๔๒๔	๔๒๐	๔๒๘	๔๓๒	๔๒๑	๔๓๙	๔๒๓	๔๓๘
๔	บ้านดงเย็น	๔๐๐	๓๘๙	๔๐๑	๓๙๑	๔๐๐	๓๙๓	๓๙๓	๓๙๙	๓๙๖	๔๐๐
๕	บ้านสำโรง	๑๙๔	๑๘๘	๑๙๕	๑๙๓	๑๙๒	๑๙๖	๑๙๒	๑๙๒	๑๘๘	๑๙๑
๖	บ้านหนองสระ	๑๘๘	๑๗๑	๑๘๙	๑๗๕	๑๘๘	๑๗๖	๑๘๙	๑๘๐	๑๙๕	๑๗๙
๗	บ้านโนนขวาง	๓๓๙	๓๓๑	๓๔๒	๓๒๗	๓๔๘	๓๓๓	๓๔๙	๓๓๙	๓๔๗	๓๔๒
๘	บ้านหนองนา	๑๒๔	๑๐๘	๑๒๔	๑๑	๑๒๔	๑๑๐	๑๒๕	๑๑๐	๑๒๖	๑๐๙
๙	บ้านปอแดง	๓๓๙	๓๖๐	๓๓๘	๓๕๔	๓๔๘	๓๕๕	๓๔๕	๓๕๖	๓๕๐	๓๕๖
รวม		๒,๗๗๑	๒,๗๓๙	๒,๗๘๕	๒,๗๔๙	๒,๘๐๓	๒,๗๗๙	๒,๗๗๗	๒,๗๙๖	๒,๗๗๘	๒,๗๙๔
		๕,๕๑๐		๕,๕๓๔		๕,๕๘๒		๕,๕๗๓		๕,๕๗๒	

หมายเหตุ : ข้อมูลจากสำนักงานทะเบียนราษฎร อำเภอบ้านดำน ณ เดือนมิถุนายน ๒๕๖๒

### ๓.๒ ช่วงอายุและจำนวนประชากร

ประชากร ขององค์การบริหารส่วนตำบลโนนขวาง (ปี พ.ศ. ๒๕๖๒)			
ประชากร	หญิง	ชาย	ช่วงอายุ
จำนวนประชากรเยาวชน	๕๘๔	๖๒๑	อายุต่ำกว่า ๑๘ปี
จำนวนประชากร	๑,๗๘๓	๑,๘๑๒	อายุ ๑๘ - ๖๐ปี
จำนวนประชากรผู้สูงอายุ	๔๒๕	๓๔๒	อายุมากกว่า ๖๐ปี
รวม	๒,๗๙๒	๒,๗๗๕	รวมทั้งสิ้น ๕,๕๖๗ คน

หมายเหตุ : ข้อมูลจากสำนักทะเบียนอำเภอบ้านด่าน ณ เดือน มิถุนายนพ.ศ. ๒๕๖๒

## ๔. สภาพทางสังคม

### ๔.๑ การศึกษา

ด้านการศึกษาในเขตองค์การบริหารส่วนตำบลโนนขวาง มีการจัดการด้านการศึกษา โดยมีศูนย์พัฒนาเด็กเล็กขององค์การบริหารส่วนตำบลโนนขวาง จำนวน ๒ แห่ง มีโรงเรียนสังกัด สำนักงานคณะกรรมการการศึกษาขั้นพื้นฐาน (สพฐ.) จำนวน ๕ แห่ง ตามข้อมูล ดังนี้

#### ศูนย์พัฒนาเด็กเล็กก่อนวัยเรียนประจำปีการศึกษา พ.ศ. ๒๕๖๒

ที่	ชื่อศูนย์พัฒนาเด็กเล็ก	ที่ตั้ง	พ.ศ. ๒๕๖๒ จำนวนนักเรียน		
		หมู่ที่	ชาย	หญิง	รวม
๑	ศูนย์พัฒนาเด็กเล็กบ้านดงกะทิง	๑	๓๓	๓๓	๖๖
๒	ศูนย์พัฒนาเด็กเล็กบ้านดงเย็น	๔	๑๗	๒๑	๓๘
รวม					

#### ➔ ศูนย์พัฒนาเด็กเล็กบ้านดงกะทิง

- มีครูผู้ดูแลเด็ก จำนวน ๔ คน
- มีผู้ช่วยครูผู้ดูแลเด็ก จำนวน ๑ คน

#### ➔ ศูนย์พัฒนาเด็กเล็กบ้านดงเย็น

- มีครูผู้ดูแลเด็ก จำนวน ๑ คน
- มีผู้ช่วยครูผู้ดูแลเด็ก จำนวน ๒ คน



## สภาเด็กและเยาวชนตำบลโนนขวาง

องค์การบริหารส่วนตำบลโนนขวาง ได้จัดตั้งสภาเด็กและเยาวชนขึ้น จำนวน ๑ แห่ง เพื่อเป็นองค์กรเครือข่ายเชื่อมโยงกลุ่มเด็กและเยาวชนในองค์การบริหารส่วนตำบลโนนขวางที่มีการดำเนินงานในด้านต่างๆ เข้าด้วยกันอย่างเป็นระบบ เพื่อแสวงหาแนวทางในการส่งเสริมและพัฒนาเด็กและเยาวชนภายในองค์การบริหารส่วนตำบลโนนขวางภายใต้หลักการ “เด็กนำผู้ใหญ่หนุน” ซึ่งในปัจจุบันนี้สภาเด็กและเยาวชนเป็นองค์กรนิติบุคคล ภายใต้พระราชบัญญัติส่งเสริมการพัฒนาเด็กและเยาวชนแห่งชาติ พุทธศักราช ๒๕๕๐ และที่แก้ไขเพิ่มเติม (ฉบับที่ ๒) พ.ศ. ๒๕๖๐ โดยสภาเด็กและเยาวชนมีสำนักงานตั้งอยู่ที่ องค์การบริหารส่วนตำบลโนนขวาง อำเภอบ้านด่าน จังหวัดบุรีรัมย์ โดยได้ดำเนินการแต่งตั้งคณะกรรมการบริหารสภาเด็กและเยาวชน เพื่อส่งเสริม สนับสนุน และประสานงานการดำเนินการของสภาเด็กและเยาวชน

### ข้อมูลโรงเรียนสังกัด สำนักงานคณะกรรมการการศึกษาขั้นพื้นฐาน (สพฐ.)

ชื่อสถานศึกษา	จำนวนนักเรียน												รวม
	อนุบาล			ประถมศึกษา						มัธยมศึกษา			
	อนุบาล๑	อนุบาล๒	อนุบาล๓	ป.๑	ป.๒	ป.๓	ป.๔	ป.๕	ป.๖	ม.๑	ม.๒	ม.๓	
๑. โรงเรียนมหิตลอนุสรณ์	๐	๑๘	๑๔	๒๒	๑๙	๒๔	๓๑	๒๙	๒๘	๑๙	๑๙	๑๓	๑๐๔
๒. บ้านดงกะทิงมิตรภาพอนุสรณ์	๐	๓	๙	๔	๑๒	๖	๕	๑๐	๔	๐	๐	๐	๑๘๕
๓. โรงเรียนบ้านสำโรงสันติภาพ	๐	๔	๕	๑๒	๑๐	๗	๑๔	๑๔	๑๑	๐	๐	๐	๗๗
๔. โรงเรียนบ้านดงเย็น	๐	๕	๙	๖	๙	๔	๘	๑๔	๖	๐	๐	๐	๖๑
๕. โรงเรียนหนองแต้พัฒนา	๐	๖	๙	๑๑	๑๓	๖	๑๔	๖	๗	๐	๐	๐	๗๒
<b>รวมทั้งสิ้น</b>	<b>๐</b>	<b>๓๖</b>	<b>๔๖</b>	<b>๕๕</b>	<b>๖๓</b>	<b>๔๗</b>	<b>๗๒</b>	<b>๗๓</b>	<b>๕๖</b>	<b>๑๙</b>	<b>๑๙</b>	<b>๑๓</b>	<b>๔๙๙</b>

หมายเหตุ : ข้อมูลจากสำนักงานคณะกรรมการการศึกษาขั้นพื้นฐาน ณ วันที่ ๗มิถุนายน ๒๕๖๒

### ๔.๒. สาธารณสุข

-โรงพยาบาลส่งเสริมสุขภาพตำบลโนนขวาง จำนวน๒แห่ง

๑. โรงพยาบาลส่งเสริมสุขภาพตำบลบ้านหนองนา ตั้งอยู่บ้านหนองนา หมู่ที่ ๘

๒. โรงพยาบาลส่งเสริมสุขภาพตำบลบ้านดงกะทิงตั้งอยู่บ้านดงกะทิงหมู่ที่ ๑

-ศูนย์สาธารณสุขมูลฐานชุมชน(ศสมช.)๙แห่งหมู่ที่ ๑ - ๙

-อัตราการใช้น้ำสะอาดน้ำร้อยละ ๑๐๐

โรงพยาบาลส่งเสริมสุขภาพตำบลบ้านดงกะทิงหมู่ที่ ๑

วิสัยทัศน์“บริหารงานดี ประสานงานดี ภาคีมีส่วนร่วม บุคลากรดีและบริการดี ”

**พันธกิจ**๑. สร้างศรัทธาในหน่วยงานตามเอกภาพและธรรมาภิบาลในการจัดการระบบสุขภาพ เพื่อพัฒนาหน่วยบริการให้ผ่านเกณฑ์มาตรฐานเป็น รพสต.ติดดาว

๒. พัฒนาบุคลากรและทีมงานให้มีความรู้ความสามารถ ตามสมรรถนะของบุคลากร

๓. ให้บริการแบบองค์รวมและบูรณาการด้านการส่งเสริมสุขภาพ ป้องกันโรค รักษาพยาบาลฟื้นฟูสภาพ และคุ้มครองผู้บริโภคภายใต้ระบบบริการและการแพทย์ที่มีประสิทธิภาพ โดยใช้เทคโนโลยีอย่างพอประมาณตามหลักวิชาการอย่างถูกต้องเหมาะสม

๔. ส่งเสริมการทำงานแบบมีส่วนร่วมจากภาคีเครือข่ายทุกภาคส่วน

๕. บริหารทรัพยากรอย่างมีประสิทธิภาพ เพื่อให้เกิดประโยชน์สูงสุดต่อ

ประชาชน

โรงพยาบาลส่งเสริมสุขภาพตำบล บ้านหนองนา หมู่ที่ ๘

วิสัยทัศน์ “พัฒนาสู่เครือข่ายแบบมาตรฐาน บูรณาการทุกภาคส่วนบนพื้นฐานเศรษฐกิจพอเพียง”

พันธกิจ ๑. จัดให้บริการระดับปฐมภูมิอย่างเพียงพอและทั่วถึง

๒. จัดให้มีการดำเนินการด้านการพัฒนาคุณภาพ ในสถานบริการอย่างต่อเนื่อง

๓. จัดให้มีการดำเนินงานโครงการหลักประกันสุขภาพอย่างครอบคลุม

๔. จัดให้มีการดำเนินงานด้านการดูแลพฤติกรรมสุขภาพอย่างเหมาะสมในทุกภาคส่วน

๕. ควบคุม กำกับ ให้เป็นไปตามกฎหมายด้านสาธารณสุขที่เกี่ยวข้อง

สถานการณ์สุขภาพ

(ข้อมูลการเจ็บป่วยตำบลโนนขวาง ปี พ.ศ.๒๕๖๑)

ลำดับที่	โรคที่ต้องระวังทางด้านระบาดวิทยา	ผู้ป่วย(ราย)	ผู้เสียชีวิต
๑	โรคอุจจาระร่วง	๔๒	-
๒	โรคทางเดินระบบหายใจ อาหารเป็นพิษ	๑๔	-
๓	โรคไข้เลือดออก	๑๗	-
๔	โรคปวดบวม	๖	-
๕	โรคตาแดง	-	-
๖	โรคคางทูม	-	-
๗	โรคหนองใน	๑	-
๘	โรคไข้ไม่ทราบสาเหตุ	๓๕	-
๙	โรคมือเท้าปาก	-	-
๑๐	โรคอีสุกอีใส	-	-

### ๔.๓ อาชญากรรม

องค์การบริหารส่วนตำบลโนนขวางไม่มีเหตุอาชญากรรมเกิดขึ้น แต่มีเหตุการณ์ลักขโมยทรัพย์สินประชาชน และทำลายทรัพย์สินของราชการ ซึ่งองค์การบริหารส่วนตำบลโนนขวางก็ได้ดำเนินการป้องกันการเกิดเหตุดังกล่าว จากการสำรวจข้อมูลพื้นฐานพบว่า ส่วนมากครัวเรือนมีการป้องกันอุบัติเหตุอย่างถูกวิธีมีความปลอดภัยในชีวิตและทรัพย์สิน ปัญหาคือจากข้อมูลที่สำรวจพบว่ามี การป้องกันอุบัติเหตุ อาชญากรรม วิธีการแก้ปัญหาขององค์การบริหารส่วนตำบลโนนขวางในปีงบประมาณ ๒๕๖๑ นั้นได้บรรจุโครงการติดตั้งกล้องวงจรปิด ในแผนพัฒนาท้องถิ่นสี่ปี ๒๕๖๑-๒๕๖๔ เรียบร้อยแล้ว รวมทั้งได้ตั้งจุดตรวจ จุดสกัด จุดบริการ ในช่วงเทศกาลที่มีวันหยุดหลายวันเพื่ออำนวยความสะดวกให้กับประชาชน แต่ปัญหาที่พบเป็นประจำคือการทะเลาะวิวาทของกลุ่มวัยรุ่นโดยเฉพาะในสถานที่จัดงานดนตรี งานมหรสพ เป็นปัญหาที่ชุมชนได้รับผลกระทบเป็นอย่างมาก การแก้ไขปัญหาคือการแจ้งเตือนให้ผู้ปกครองดูแลบุตรหลานของตน ประชาสัมพันธ์ให้ทราบถึงผลกระทบผลเสียหาย และโทษที่ได้รับจากการเกิดเหตุทะเลาะวิวาท การขอความร่วมมือไปยังผู้นำ การขอคำสั่งจาก ตำรวจ ผู้นำ อปพร. เพื่อระงับเหตุไม่ให้เกิดความรุนแรง แต่จะไม่ให้เกิดขึ้นเลยยังเป็นปัญหาที่ปัจจุบันไม่สามารถที่จะแก้ไขได้ ทั้งที่มีการร่วมมือกันหลายฝ่าย เป็นเรื่องที่ทางองค์การบริหารส่วนตำบลจะต้องหาวิธีที่จะแก้ไขปัญหาให้กับประชาชนต่อไปตามอำนาจหน้าที่ที่สามารถดำเนินการได้

### ๔.๔ ยาเสพติด

ปัญหายาเสพติดในองค์การบริหารส่วนตำบลโนนขวาง จากการที่ทางสถานีตำรวจภูธรบ้านด่านได้แจ้งให้กับองค์การบริหารส่วนตำบลโนนขวางทราบนั้นพบว่าในเขตองค์การบริหารส่วนตำบลโนนขวางมีผู้ที่ติดยาเสพติดแต่เมื่อเทียบกับพื้นที่อื่นถือว่าน้อย และยังไม่พบผู้ค้า เหตุผลก็เนื่องมาจากว่าได้รับความร่วมมือกับทางผู้นำ ประชาชน หน่วยงานขององค์การบริหารส่วนตำบลโนนขวางที่ช่วยสอดส่องดูแลอยู่เป็นประจำ การแก้ไขปัญหาขององค์การบริหารส่วนตำบลโนนขวางสามารถทำได้เฉพาะตามอำนาจหน้าที่เท่านั้น เช่น การณรงค์ การประชาสัมพันธ์ การแจ้งเบาะแส การฝึกอบรมให้ความรู้ ถ้านอกเหนือจากอำนาจหน้าที่ ก็เป็นเรื่องของอำเภอหรือตำรวจแล้วแต่กรณี ทั้งนี้ องค์การบริหารส่วนตำบลโนนขวางก็ได้ให้ความร่วมมือมาโดยตลอด

### ๔.๕ การสังคมสงเคราะห์

องค์การบริหารส่วนตำบลโนนขวางได้ดำเนินการด้านสังคมสงเคราะห์ ดังนี้

- (๑) ดำเนินการจ่ายเบี้ยยังชีพให้กับผู้สูงอายุ ผู้พิการ และผู้ป่วยเอดส์
- (๒) รับลงทะเบียนและประสานโครงการเงินอุดหนุนเพื่อการเลี้ยงดูเด็กแรกเกิด
- (๓) ประสานการทำบัตรผู้พิการ
- (๔) ดำเนินการโครงการฝึกอบรมทักษะอาชีพให้กับประชาชนทั่วไป
- (๕) ดำเนินโครงการสร้างและซ่อมที่อยู่อาศัยให้กับผู้ยากไร้ รายได้น้อย ผู้ด้อยโอกาสไร้ที่พึ่ง
- (๖) อุดหนุนกองทุนสวัสดิการชุมชน
- (๗) ประสานการให้ความช่วยเหลือของจังหวัด อำเภอ หน่วยงานต่างๆ ที่ให้การสนับสนุน

## ๕. ระบบบริการพื้นฐาน

### ๕.๑ การคมนาคมขนส่ง

องค์การบริหารส่วนตำบลโนนขวาง ไม่มี บขส.แต่จะเป็นเส้นทางที่รถประจำทางวิ่งผ่านโดยวิ่งจากขนส่งบุรีรัมย์ ผ่านอำเภอบ้านด่านปลายทางคืออำเภอสตึก จังหวัดบุรีรัมย์

### ๕.๒ เส้นทางคมนาคม

การคมนาคมของตำบลโนนขวางมีเส้นทางที่สามารถเข้ามาสู่ตัวตำบลได้๑เส้นทางหลักดังนี้

ถนนทางหลวงหมายเลข ๒๑๙เชื่อมระหว่างจังหวัดบุรีรัมย์และอำเภอสตึก จังหวัดบุรีรัมย์  
ถนนภายในตำบล

๑. ถนน คสล.จำนวน-สาย สภาพใช้งานได้ดี
๒. ถนนลาดยางในหมู่บ้าน จำนวน ๒ สาย สภาพใช้งานได้ดี
๓. ถนนดินหินคลุกเชื่อมระหว่างหมู่บ้านและตำบลใกล้เคียง จำนวน -สายสภาพใช้งานได้ดี แต่จะลำบากในฤดูฝน

**สะพานจำนวน๒สะพาน**

**การจัดการขนส่งมวลชนประกอบด้วย**

- รถโดยสารประจำทางสายจังหวัดขอนแก่น-จังหวัดสุรินทร์
- รถโดยสารประจำทางสายจังหวัดบุรีรัมย์ -จังหวัดร้อยเอ็ด
- รถโดยสารไม่ประจำทางสายจังหวัดบุรีรัมย์ -อำเภอสตึก

### ๕.๓ การไฟฟ้า

การขยายเขตไฟฟ้า ปัจจุบันมีไฟฟ้าใช้ทุกครัวเรือน คิดเป็น ๑๐๐ เปอร์เซ็นต์ ปัญหาคือไฟฟ้าส่องสว่างทางหรือที่สาธารณะยังไม่สามารถดำเนินการครอบคลุมพื้นที่ได้ทั้งหมด เนื่องจากพื้นที่ที่มีความต้องการให้ติดตั้งไฟฟ้าส่องสว่างนั้นยังไม่เป็นที่สาธารณะ องค์การบริหารส่วนตำบลจึงไม่สามารถดำเนินการได้เช่นเดียวกับถนน การแก้ปัญหาคือประสานความร่วมมือกันหลายๆ ฝ่าย เพื่อที่จะทำความเข้าใจกับประชาชนในพื้นที่ และวิธีการที่จะดำเนินการแก้ไขอย่างไร ทั้งนี้ องค์การบริหารส่วนตำบลก็ได้ตั้งงบประมาณในส่วนนี้ไว้แล้ว และได้แจ้งประชาสัมพันธ์ให้ประชาชนได้รับทราบถึงเหตุผลเพื่อที่จะได้ช่วยกันแก้ไขปัญหาให้กับประชาชน

### ๕.๔ การประปา

การประปาขององค์การบริหารส่วนตำบลโนนขวางมีกิจการประปาในความรับผิดชอบ จำนวน ๒ แห่ง และแต่ละหมู่บ้านได้บริหารจัดการเอง จำนวน ๗ หมู่บ้าน และทุกหมู่บ้านสามารถให้บริการได้ครอบคลุมทุกหลังคาเรือน คิดเป็น ๑๐๐ เปอร์เซ็นต์ แต่จะมีปัญหาในปีที่ผ่านมามีบางหมู่บ้านที่เกิดปัญหาภัยแล้งซึ่งทางองค์การบริหารส่วนตำบลโนนขวางได้แก้ไขปัญหาโดยการใช้เครื่องสูบน้ำจากสระหนึ่งไปยังอีกสระที่ใช้ระบบประปาและสามารถแก้ไขปัญหาให้ประชาชนได้ องค์การบริหารส่วนตำบลก็ได้นำโครงการเกี่ยวกับพัฒนาแหล่งน้ำบรรจุในแผนพัฒนาสี่ปีเพื่อที่จะพิจารณาดำเนินการในปีต่อไปเมื่อมีงบประมาณและความจำเป็นก็สามารถดำเนินการได้ต่อเนื่องเพื่อตอบสนองต่อความต้องการของประชาชนต่อไป แหล่งน้ำดิบที่ใช้ผลิตน้ำประปาได้จากลำห้วยยางลำห้วยลึกและแหล่งน้ำผิวดิน

### ๕.๕ โทรศัพท์

ปัจจุบันในพื้นที่องค์การบริหารส่วนตำบลโนนขวาง ไม่มีโทรศัพท์สาธารณะ เนื่องจากประชาชนได้นิยมใช้โทรศัพท์ส่วนบุคคลแทน ซึ่งสามารถติดต่อสื่อสารได้รวดเร็ว และสามารถใช้บริการอินเทอร์เน็ตได้เช่นโทรศัพท์มือถือ สำหรับสถานที่ราชการ ยังคงใช้ระบบโทรศัพท์พื้นฐานในการติดต่อสื่อสาร ใช้อยู่

### ๕.๖ ไปรษณีย์/การสื่อสาร/การขนส่ง และวัสดุ ครุภัณฑ์

องค์การบริหารส่วนตำบลโนนขวางไม่มีไปรษณีย์ แต่มีบริการไปรษณีย์จากไปรษณีย์ประจำจังหวัด

- มีหอกระจายข่าวประจำหมู่บ้านมีครบทั้ง ๙ หมู่บ้าน
- มีบริการให้ใช้อินเทอร์เน็ตฟรี ที่สำนักงานองค์การบริหารส่วนตำบลโนนขวาง
- องค์การบริหารส่วนตำบลโนนขวาง มีวัสดุ ครุภัณฑ์ในการปฏิบัติหน้าที่ แต่ก็ยังมีบางรายการที่ยังขาดแคลนเนื่องจากมีงบประมาณไม่เพียงพอ วัสดุ ครุภัณฑ์ต่างๆ นั้นมีไว้สำหรับการปฏิบัติหน้าที่ของ

เจ้าหน้าที่องค์การบริหารส่วนตำบลโนนขวางในการดำเนินการกิจกรรมบริการสาธารณะเพื่อประโยชน์ของประชาชน  
เท่านั้น แต่หากประชาชนเดือดร้อน หรือหน่วยงานอื่นเดือนร้อน ก็สามารถมายืมใช้ได้

## ๖. ระบบเศรษฐกิจ

### ๖.๑ การเกษตร

พื้นที่องค์การบริหารส่วนตำบลโนนขวาง ประชากรส่วนใหญ่ประกอบอาชีพเกษตรกรรม โดยมี  
กิจกรรมการเกษตรที่สำคัญ ได้แก่ ทำไร่ รองลงมา คือ ทำนาเลี้ยงสัตว์รับจ้าง นอกจากนี้ยังมีกิจกรรมอื่นๆ ซึ่งไม่  
สามารถจำแนกเป็นรายหมู่บ้านได้

#### ตำบลโนนขวาง อำเภอบ้านด่าน จังหวัดบุรีรัมย์

จำนวนประชากรจำแนกตามประเภทอาชีพ ปี ๒๕๖๒						
ข้อมูลความจำเป็นพื้นฐาน ระดับตำบล						
ประเภทอาชีพ	เพศ				รวม	
	ชาย (คน)	%	หญิง (คน)	%	คน	%
เกษตรกรรม – ทำนา	๕๑๓	๑๒.๒๑	๖๒๓	๑๔.๘๓	๑,๑๓๖	๒๗.๐๔
เกษตรกรรม – ทำไร่	๑๕๓	๓.๖๔	๑๖๔	๓.๙๐	๓๑๗	๗.๕๕
เกษตรกรรม – ทำสวน	๒	๐.๐๕	๓	๐.๐๗	๕	๐.๑๒
รับราชการ เจ้าหน้าที่ของรัฐ	๒๘	๐.๖๗	๓๘	๐.๙๐	๖๖	๑.๕๗
พนักงานรัฐวิสาหกิจ	๑	๐.๐๒	๒	๐.๐๕	๓	๐.๐๗
พนักงานบริษัท	๖	๐.๑๔	๔	๐.๑๐	๑๐	๐.๒๔
รับจ้างทั่วไป	๕๒๖	๑๐.๑๔	๓๒๒	๗.๖๖	๘๔๘	๑๗.๘๑
ค้าขาย	๑๗	๐.๔๐	๓๔	๐.๘๑	๕๑	๑.๒๑
ธุรกิจส่วนตัว	๙	๐.๒๑	๑๒	๐.๒๙	๒๑	๐.๕๐
อาชีพอื่นๆ (นอกเหนือที่กล่าวแล้ว)	๓๔๐	๘.๐๙	๖๐	๕.๙๗	๖๘๑	๑๖.๒๑
กำลังศึกษา	๕๑๗	๑๒.๓๑	๓๔๑	๘.๑๒	๑,๐๓๑	๒๖.๗๓
ไม่มีอาชีพ	๖๕	๑.๕๕	๑๘	๑.๗๙	๑๓๒	๑.๑๘
<b>รวม</b>	<b>๒๐๗๗</b>	<b>๑๐๐.๐๐</b>	<b>๑,๐๐๕</b>	<b>๑๐๐.๐๐</b>	<b>๔,๒๐๑</b>	<b>๑๐๐.๐๐</b>

#### ข้อมูลจากการสำรวจ จปฐ ปี พ.ศ. ๒๕๖๑

### แหล่งตลาดทางการเกษตร

เกษตรกรที่ปลูกอ้อยโรงงานนำผลผลิตไปขายที่โรงงานน้ำตาลในอำเภอกุเมือง จังหวัดบุรีรัมย์ เกษตรกร  
ที่ปลูกมันสำปะหลังนำผลผลิตไปขายที่แหล่งรับซื้อในอำเภอสตึก จังหวัดบุรีรัมย์ เกษตรกรที่ปลูกข้าวนำผลผลิตไป  
ขายที่ร้านรับซื้อ สหกรณ์การเกษตร และโรงสีในจังหวัดบุรีรัมย์ เกษตรกรที่เลี้ยงสัตว์มีพ่อค้ามารับซื้อ หรือ  
บางส่วนนำไปจำหน่ายที่ตลาดนัด ดังตารางต่อไปนี้

แหล่งตลาดทางการเกษตรในตำบล

แหล่งตลาด	ที่ตั้ง	ระยะทาง(กิโลเมตร)
<b>อ้อยโรงงาน</b>		
- โรงงานน้ำตาลคูเมือง	อำเภอคูเมืองจังหวัดบุรีรัมย์	๔๕
<b>มันสำปะหลัง</b>		
- ลานมันสตีก	อำเภอสตีกจังหวัดบุรีรัมย์	๒๕
<b>ข้าว</b>		
- ร้านบ้านด่านการเกษตร	อำเภอบ้านด่านจังหวัดบุรีรัมย์	๑๒
<b>ยางพารา</b>		
- ร้านอำเภอสตีก	อำเภอสตีกจังหวัดบุรีรัมย์	๒๕

หมายเหตุ:ระยะทางจากที่ทำการองค์การบริหารส่วนตำบลถึงแหล่งตลาด

**๖.๒ การประมง**

ในเขตองค์การบริหารส่วนตำบลโนนขวางไม่มีการประมง เป็นการจับปลาตามธรรมชาติในบริเวณในครัวเรือนตามฤดูกาลเท่านั้น

**๖.๓ การปศุสัตว์**

การปศุสัตว์ในเขตองค์การบริหารส่วนตำบลโนนขวางเป็นการประกอบการในลักษณะเลี้ยงในครัวเรือนเป็นอาชีพหลักและอาชีพเสริม เช่น การเลี้ยงไก่เป็ดโคสุกรกระบือเพื่อจำหน่ายและบริโภคเองในครัวเรือน

**๖.๔ การบริการ**

บ้านเช่า	จำนวน	๑	แห่ง
ร้านอาหาร/คาราโอเกะ	จำนวน	-	แห่ง

**๖.๕ การท่องเที่ยว**

ในเขตพื้นที่องค์การบริหารส่วนตำบลโนนขวางมีแหล่งท่องเที่ยว ๑ แห่งคือวัดป่าหนองป่าดุกและได้ส่งเสริมการท่องเที่ยวให้เกิดขึ้นในพื้นที่ เช่น การจัดงานประเพณีต่างๆ และส่งเสริมกิจกรรมของวัด

**๖.๖ อุตสาหกรรม**

ในเขตองค์การบริหารส่วนตำบลโนนขวางไม่มีอุตสาหกรรม แต่มีการประกอบการโรงสีขนาดเล็กจำนวน๑๔แห่ง

**๖.๗ การพาณิชย์และกลุ่มอาชีพ**

การพาณิชย์

ธนาคาร	-	แห่ง	ปั้มน้ำมันหยอดเหรียญ	๑	แห่ง
บริษัท	-	แห่ง	โรงงานไม้แปรรูป	๑	แห่ง
ห้างหุ้นส่วนจำกัด	-	แห่ง	ตลาดสด	-	แห่ง
ร้านค้าต่างๆ	๔๒	แห่ง	โรงฆ่าสัตว์	-	แห่ง
ร้านรับซื้อของเก่า	๑	แห่ง	ร้านซ่อมรถ	๒	แห่ง
ปั้มหิวฉิต	๒	แห่ง			

## องค์กร/กลุ่มอาชีพ

จากการจัดเวทีประชาคมและสอบถามตัวแทนกลุ่มและองค์กรในชุมชน ทำให้ได้ข้อมูลกลุ่มต่างๆ ในตำบลโนนขวางดังนี้ กลุ่มทอผ้าพื้นเมือง กลุ่มทอเสื่อกก กลุ่มขนมไทย กลุ่มเลี้ยงสุกร และกลุ่มปลูกผักปลอดสารพิษ

# (รอข้อมูลจากกองสวัสดิการสังคม)

## ตาราง องค์กร/กลุ่มอาชีพในตำบลโนนขวาง

กลุ่ม	ที่ตั้ง (หมู่ที่)	จำนวนสมาชิก (ราย)	กิจกรรม
๑.กลุ่มทอผ้า			ทอผ้าพื้นเมือง เช่น ทอผ้าฝ้ายตีนแดง ฯลฯ เพื่อจำหน่าย
๒.กลุ่มเลี้ยงสุกร			เลี้ยงสุกรเพื่อจำหน่าย
๓.กลุ่มทอเสื่อกกพื้นบ้าน			ทอเสื่อจากต้นกกเพื่อจำหน่ายและใช้ใน ครัวเรือน
๔. กลุ่มปุ๋ยชีวภาพ			เพื่อซื้อปุ๋ยชีวภาพเพื่อให้ผลผลิตทาง การเกษตร เพิ่มมากขึ้นและเพิ่มรายได้
๖. กลุ่มขนมไทย			
๗.			

## ๖.๘ แรงงาน

จากการสำรวจข้อมูลพื้นฐานพบว่า ประชากรที่มีอายุ ๑๕ - ๖๐ ปี แต่ค่าแรงในพื้นที่ต่ำกว่าระดับจังหวัด โดยเฉพาะแรงงานทางการเกษตร ประชากรอายุระหว่าง ๒๕-๕๐ ปีบางส่วนไปรับจ้างทำงานนอกพื้นที่ รวมทั้งแรงงานที่ไปทำงานต่างประเทศ ปัญหาที่พบคือ ประชากรต้องไปทำงานนอกพื้นที่ในเมืองที่มีโรงงานอุตสาหกรรม บริษัท ห้างร้านใหญ่ๆ เพราะในพื้นที่ไม่มีโรงงานอุตสาหกรรมที่มีการจ้างแรงงานเยอะ เพราะพื้นที่ส่วนมากเป็นที่อยู่อาศัย ปัญหานี้ยังไม่สามารถแก้ไขได้





## ๙. ทรัพยากรธรรมชาติ

๙.๑ น้ำที่ใช้ในการอุปโภค-บริโภค เป็นน้ำที่ได้จากน้ำฝน และน้ำดิบจากสระน้ำสาธารณะ ลำตะโค่งลำ ห้วยยางลำห้วยลึก ซึ่งจะต้องนำมาผ่านกระบวนการของระบบประปา สำหรับน้ำใต้ดินมีปริมาณน้อย ไม่สามารถ นำขึ้นมาใช้ให้พอเพียงได้ และบางแห่งเค็ม ไม่สามารถใช้ดื่มและอุปโภคได้

๙.๒ ป่าไม้ ในเขตพื้นที่องค์การบริหารส่วนตำบลโนนขวางมีป่าไม้เฉลิมพระเกียรติ

๙.๓ ภูเขา ในเขตพื้นที่องค์การบริหารส่วนตำบลโนนขวางไม่มีภูเขา

### ๙.๔ คุณภาพของทรัพยากรธรรมชาติ

ในพื้นที่ขององค์การบริหารส่วนตำบลโนนขวางส่วนมากเป็นพื้นที่สำหรับเพาะปลูก เป็นที่นาไร้สวน ที่อยู่อาศัย ร้านค้า สถานประกอบการ ตามลำดับ และมีพื้นที่เพียงเล็กน้อยที่เป็นพื้นที่สาธารณะ ทรัพยากรธรรมชาติในพื้นที่ ก็ได้แก่ ดิน น้ำ ต้นไม้ อากาศที่ไม่มีมลพิษ ปัญหาคือ เนื่องจากพื้นที่บางส่วน เป็นดินเค็ม น้ำใต้ดินก็เค็ม หรือไม่ก็เป็นน้ำกร่อย ไม่สามารถที่จะนำน้ำจากใต้ดินมาใช้ในการอุปโภค-บริโภคได้ ต้องอาศัยน้ำดิบจากแหล่งอื่นและน้ำฝนน้ำในการเกษตรก็ต้องรอฤดูฝน มีแหล่งน้ำใช้ในการเกษตรไม่เพียงพอ ปัญหาคือยังไม่สามารถหาแหล่งน้ำสำหรับการเกษตรได้เพิ่มขึ้น เพราะพื้นที่ส่วนมากเป็นของประชาชน เอกชน โครงการปลูกต้นไม้ในวันสำคัญต่างๆ ในพื้นที่ของสาธารณะรวมทั้งปรับปรุงสภาพภูมิทัศน์ให้ร่มรื่นสวยงาม เป็นที่ พักผ่อนหย่อนใจของประชาชน ฯลฯ

\*\*\*\*\*

## ส่วนที่ ๒

### ยุทธศาสตร์การพัฒนากองครักษ์ส่วนท้องถิ่น

#### ๑. ความสัมพันธ์ระหว่างแผนพัฒนาระดับมหภาค

##### ๑.๑ แผนยุทธศาสตร์ชาติ ๒๐ ปี (พ.ศ. ๒๕๖๑ - ๒๕๘๐)

โดยที่รัฐธรรมนูญแห่งราชอาณาจักรไทย มาตรา ๖๕ กำหนดให้รัฐพึงจัดให้มียุทธศาสตร์ชาติเป็นเป้าหมายการพัฒนาประเทศอย่างยั่งยืน ตามหลักธรรมาภิบาลเพื่อใช้เป็นกรอบในการจัดทำแผนต่างๆ ให้สอดคล้องและบูรณาการกันเพื่อให้เกิดเป็นพลังผลักดันร่วมกันไปสู่เป้าหมายดังกล่าว โดยให้เป็นไปตามที่กำหนดในกฎหมายว่าด้วยการจัดทำยุทธศาสตร์ชาติ และต่อมาได้มีการตราพระราชบัญญัติการจัดทำยุทธศาสตร์ชาติ พ.ศ. ๒๕๖๐ มีผลบังคับใช้เมื่อวันที่ ๑ สิงหาคม ๒๕๖๐ โดยกำหนดให้มีการแต่งตั้งคณะกรรมการยุทธศาสตร์ชาติเพื่อรับผิดชอบในการจัดทำร่างยุทธศาสตร์ชาติ กำหนดวิธีการการมีส่วนร่วมของประชาชนในการจัดทำร่างยุทธศาสตร์ชาติ ในการติดตาม การตรวจสอบ และการประเมินผล รวมทั้งกำหนดมาตรการส่งเสริมและสนับสนุนให้ประชาชนทุกภาคส่วนดำเนินการให้สอดคล้องกับยุทธศาสตร์ชาติ

เพื่อให้เป็นไปตามที่กำหนดในพระราชบัญญัติการจัดทำ ยุทธศาสตร์ชาติ พ.ศ. ๒๕๖๐ คณะกรรมการยุทธศาสตร์ชาติได้แต่งตั้งคณะกรรมการจัดทำยุทธศาสตร์ชาติด้านต่างๆ รวม ๖ คณะอันประกอบด้วย คณะกรรมการจัดทำยุทธศาสตร์ชาติด้านความมั่นคง คณะกรรมการจัดทำยุทธศาสตร์ชาติด้านการสร้างความสามารถในการแข่งขัน คณะกรรมการจัดทำยุทธศาสตร์ชาติด้านการพัฒนาและเสริมสร้างศักยภาพทรัพยากรมนุษย์ คณะกรรมการจัดทำยุทธศาสตร์ชาติด้านการสร้างโอกาสและความเสมอภาคทางสังคม คณะกรรมการจัดทำยุทธศาสตร์ชาติด้านการสร้างการเติบโตบนคุณภาพชีวิตที่เป็นมิตรต่อสิ่งแวดล้อม และคณะกรรมการจัดทำยุทธศาสตร์ชาติด้านการปรับสมดุลและพัฒนาระบบการบริหารจัดการภาครัฐ เพื่อรับผิดชอบในการดำเนินการจัดทำร่างยุทธศาสตร์ชาติให้เป็นไปตามหลักเกณฑ์ วิธีการ และเงื่อนไขที่กำหนด ตลอดจนได้จัดให้มีการรับฟังความคิดเห็นของประชาชนและหน่วยงานของรัฐที่เกี่ยวข้องอย่างกว้างขวางเพื่อประกอบการพิจารณาจัดทำร่างยุทธศาสตร์ชาติตามที่กฎหมายกำหนดแล้ว

ยุทธศาสตร์ชาติ ๒๐ ปี (พ.ศ. ๒๕๖๑-๒๕๘๐) เป็นยุทธศาสตร์ชาติฉบับแรกของประเทศไทยตามรัฐธรรมนูญแห่งราชอาณาจักรไทย ซึ่งจะต้องนำไปสู่การปฏิบัติเพื่อให้ประเทศไทยบรรลุวิสัยทัศน์ “ประเทศไทยมีความมั่นคง มั่งคั่ง ยั่งยืน เป็นประเทศพัฒนาแล้ว ด้วยการพัฒนาตามหลักปรัชญาของเศรษฐกิจพอเพียง ” ภายในช่วงเวลาดังกล่าว เพื่อความสุขของคนไทยทุกคน

#### สถานการณ์ แนวโน้ม วิสัยทัศน์ และเป้าหมายในการพัฒนาประเทศ

##### ๑. บทนำ

การพัฒนาประเทศไทยนับตั้งแต่แผนพัฒนาเศรษฐกิจและสังคมแห่งชาติ ฉบับที่ ๑ เป็นต้นมาได้ส่งผลให้ประเทศมีการพัฒนาในทุกมิติ ทั้งในด้านเศรษฐกิจที่ประเทศไทยได้รับการยกระดับเป็นประเทศในกลุ่มบนของกลุ่มประเทศระดับรายได้ปานกลาง ในด้านสังคมที่มีการพัฒนาคุณภาพชีวิตของประชาชนส่งผลให้ประเทศไทยหลุดพ้นจากการเป็นประเทศยากจน และในด้านสิ่งแวดล้อมที่ประเทศไทยมีข้อได้เปรียบในความหลากหลายเชิงนิเวศ อย่างไรก็ตาม ประเทศไทยยังมีความท้าทายต่อการพัฒนาที่สำคัญ อาทิ อัตราการขยายตัวทางเศรษฐกิจในปี ๒๕๖๐ ที่ร้อยละ ๓.๙ ถือว่าอยู่ในระดับต่ำกว่าศักยภาพ เมื่อเทียบกับร้อยละ ๖.๐ ต่อปีในช่วงเวลาเกือบ ๖ ทศวรรษที่ผ่านมา โดยมีสาเหตุหลักจากการชะลอตัวของการ

ลงทุนภายในประเทศและสถานการณ์เศรษฐกิจโลกที่ยังไม่ฟื้นตัวได้เต็มที่โครงสร้างเศรษฐกิจไทยที่ยังไม่สามารถขับเคลื่อนด้วยนวัตกรรมได้อย่างเต็มประสิทธิภาพภาคบริการและภาคเกษตรมีผลผลิตการผลิตในระดับต่ำ ขาดการนำเทคโนโลยีเข้ามาเพิ่มประสิทธิภาพในการผลิต ประกอบกับแรงงานไทยยังมีปัญหาเรื่องคุณภาพและสมรรถนะที่ไม่สอดคล้องกับความต้องการในการขับเคลื่อนการพัฒนาของประเทศ

นอกจากนั้น ศักยภาพและคุณภาพของประชากรไทยทุกช่วงวัยยังคงเป็นปัจจัยท้าทายสำคัญต่อการพัฒนาประเทศ แม้ว่าการเข้าถึงระบบบริการสาธารณสุข การศึกษา บริการสาธารณสุข โครงสร้างพื้นฐานต่างๆ และการคุ้มครองทางสังคมอื่น ๆ ของคนไทยมีความครอบคลุมเพิ่มมากขึ้น แต่ยังคงมีปัญหาเรื่องคุณภาพการให้บริการที่มีมาตรฐานแตกต่างกันระหว่างพื้นที่ ซึ่งเป็นหนึ่งในสาเหตุหลักที่ทำให้ประเทศไทยยังคงมีปัญหาความเหลื่อมล้ำในหลายมิติ ขณะที่ปัญหาด้านความยากจนยังคงเป็นประเด็นท้าทายในการยกระดับการพัฒนาประเทศให้ประชาชนมีรายได้สูงขึ้นและแก้ปัญหาความเหลื่อมล้ำอย่างยั่งยืน ขณะเดียวกันการวางกลยุทธ์ระยะยาวในการฟื้นฟู การใช้ และการรักษาทรัพยากรอย่างบูรณาการเพื่อการพัฒนาประเทศที่ผ่านมายังขาดความชัดเจน ส่งผลให้ทรัพยากรธรรมชาติและสิ่งแวดล้อมของประเทศยังมีปัญหาการใช้อย่างสิ้นเปลืองและเสื่อมโทรมลงอย่างรวดเร็ว

ทั้งนี้ ปัญหาดังกล่าวข้างต้นมีสาเหตุส่วนหนึ่งมาจากประสิทธิภาพการบริหารจัดการภาครัฐ การพัฒนาประเทศขาดความต่อเนื่องและความยืดหยุ่นในการตอบสนองต่อความต้องการและปัญหาของประชาชน ขณะที่ความมั่นคงภายในประเทศยังมีหลายประเด็นที่ต้องเสริมสร้างให้เกิดความเข้มแข็ง ลดความขัดแย้งทางความคิดและอุดมการณ์ที่มีรากฐานมาจากความเหลื่อมล้ำ ความไม่เสมอภาค การขาดความเชื่อมั่นในกระบวนการยุติธรรม และปัญหาการขาดเสถียรภาพทางการเมืองตลอดจนส่งเสริมคนในชาติให้ยึดมั่นสถาบันหลักเป็นศูนย์รวมจิตใจให้เกิดความรักและความสามัคคี

ในขณะเดียวกัน การเปลี่ยนแปลงโครงสร้างประชากรที่มีสัดส่วนประชากรวัยแรงงานและวัยเด็กที่ลดลงและประชากรสูงอายุที่เพิ่มขึ้นอย่างต่อเนื่อง จะเป็นปัจจัยเสี่ยงสำคัญที่จะทำให้การพัฒนาประเทศในมิติต่าง ๆ มีความท้าทายมากขึ้น ทั้งในส่วนของเสถียรภาพทางการเงินการคลังของประเทศในการจัดสวัสดิการเพื่อดูแลผู้สูงอายุที่เพิ่มสูงขึ้น การลงทุนและการออม การเจริญเติบโตทางเศรษฐกิจของประเทศ ความมั่นคงทางสังคม การบริหารจัดการทรัพยากรธรรมชาติอย่างยั่งยืนซึ่งจะเป็นประเด็นท้าทายต่อการขับเคลื่อนประเทศไปสู่การเป็นประเทศพัฒนาแล้ว

## ๒. ปัจจัยและแนวโน้มที่คาดว่าจะส่งผลต่อการพัฒนาประเทศ

แม้ว่าประเทศไทยจะมีตำแหน่งที่ตั้งที่สามารถเป็นศูนย์กลางในการเชื่อมโยงในภูมิภาค และเป็นประตูสู่เอเชีย แต่การที่มีอาณาเขตติดกับประเทศเพื่อนบ้านหลายประเทศ ทำให้ปัญหาด้านเขตแดนกับประเทศเพื่อนบ้านยังคงเป็นความท้าทายด้านความมั่นคงในอนาคต นอกจากนี้ ประเทศไทยยังคงต้องให้ความสำคัญกับปัญหาด้านความมั่นคงอื่น ๆ ที่มีความซับซ้อน ละเอียดอ่อน และมีความเชื่อมโยงกันหลายมิติ ที่อาจเป็นประเด็นท้าทายต่อการสร้างบรรยากาศความไว้วางใจระหว่างรัฐกับประชาชนและระหว่างประชาชนกับประชาชน ซึ่งรวมถึงการสร้างสามัคคีของคนในชาติที่จะนำไปสู่การแก้ปัญหาความขัดแย้งระหว่างกลุ่มประชากรไทยที่มีแนวคิดและความเชื่อที่แตกต่างกันอย่างยั่งยืนนอกจากนี้ การขยายอิทธิพลและการเพิ่มบทบาทของประเทศมหาอำนาจ ที่อาจก่อให้เกิดการเปลี่ยนแปลงไปสู่ระบบหลายขั้วอำนาจ หรือเกิดการย้ายขั้วอำนาจทางเศรษฐกิจ ซึ่งอาจส่งผลกระทบต่อเสถียรภาพทางเศรษฐกิจของประเทศในอนาคต ขณะที่องค์กรที่ไม่ใช่รัฐ อาทิ องค์กรระหว่างประเทศ และบริษัทข้ามชาติ จะมีบทบาทมากขึ้นในการกำหนดกฎ ระเบียบ ทิศทาง ความสัมพันธ์และมาตรฐานสากลต่างๆ ทั้งในด้านความมั่นคง และเศรษฐกิจ รวมทั้งการรวมกลุ่มเศรษฐกิจและการ

เปิดเสรีในภูมิภาคที่นำไปสู่ความเชื่อมโยงในทุกระบบ อาจก่อให้เกิดความเสี่ยงด้านอาชญากรรมข้ามชาติและเศรษฐกิจนอกระบบ รวมทั้งปัญหาอาชญากรรม การค้ามนุษย์ และการลักลอบเข้าเมือง

ในทางกลับกัน ความเปลี่ยนแปลงจากโลกาภิวัตน์และความก้าวหน้าทางวิทยาศาสตร์และเทคโนโลยีที่ได้รับการพัฒนาอย่างก้าวกระโดดจะก่อให้เกิดนวัตกรรมอย่างพลิกผัน อาทิ เทคโนโลยีปัญญาประดิษฐ์ อินเทอร์เน็ตในทุกสิ่ง การวิเคราะห์ข้อมูลขนาดใหญ่ หุ่นยนต์และโดรน เทคโนโลยีพันธุกรรมสมัยใหม่ และเทคโนโลยีทางการเงิน ซึ่งตัวอย่างแนวโน้มการพัฒนาเทคโนโลยีอย่างก้าวกระโดดเหล่านี้ คาดว่าจะเป็นปัจจัยสนับสนุนหลักที่ช่วยทำให้เศรษฐกิจโลกและเศรษฐกิจไทยมีแนวโน้มที่จะกลับมาขยายตัวได้เข้มแข็งขึ้น แนวโน้มสำคัญที่จำเป็นต้องมีการติดตามอย่างใกล้ชิด อาทิ การรวมกลุ่มทางการค้าและการลงทุนที่จะมีความหลากหลายเพิ่มมากขึ้น การแข่งขันที่คาดว่าจะรุนแรงขึ้นในการเพิ่มผลผลิตและสร้างความหลากหลายของสินค้าและบริการที่ตอบโจทย์รูปแบบชีวิตใหม่ๆ

นอกจากนั้น ประเทศไทยคาดว่าจะเข้าสู่การเป็นสังคมสูงวัยระดับสุดยอดในปี ๒๕๗๔ จะก่อให้เกิดโอกาสใหม่ๆ ในการตอบสนองความต้องการของกลุ่มผู้บริโภคนสูงวัยที่มีสัดส่วนเพิ่มขึ้นอย่างต่อเนื่อง รวมทั้งการคาดการณ์ว่าครอบครัวไทยจะมีขนาดเล็กลงและมีรูปแบบที่หลากหลายมากขึ้น ประชากรในประเทศไทยจะมีช่วงอายุที่แตกต่างกันและจะมีกลุ่มคนช่วงอายุใหม่ๆ เพิ่มขึ้น ซึ่งจะส่งผลกระทบต่อทัศนคติและพฤติกรรมที่แตกต่างกัน ดังนั้น การเตรียมความพร้อมของประชากรให้มีคุณภาพและการนำเทคโนโลยีที่เหมาะสมมาใช้ในการผลิตและการบริการของประเทศจะเป็นความท้าทายสำคัญในระยะต่อไป

ในขณะเดียวกัน โครงสร้างประชากรที่เข้าสู่สังคมสูงวัย อาจทำให้เกิดความต้องการแรงงานต่างชาติเพิ่มมากขึ้นเพื่อทดแทนจำนวนแรงงานไทยที่ลดลง ซึ่งปัจจัยด้านการเปิดเสรีในภูมิภาคและความก้าวหน้าของการพัฒนาระบบคมนาคมขนส่งในภูมิภาคจะทำให้การเคลื่อนย้ายแรงงานและการย้ายถิ่นมีความสะดวกมากขึ้น และเป็นปัจจัยสำคัญที่จะทำให้เกิดการเคลื่อนย้ายประชากรเข้าออกประเทศเพิ่มขึ้น โดยเฉพาะในกลุ่มประชากรที่มีศักยภาพซึ่งมีแนวโน้มในการเคลื่อนย้ายไปเรียนหรือทำงานในทั่วทุกมุมโลกสูงขึ้น ทั้งนี้ การย้ายถิ่นส่วนใหญ่มีวัตถุประสงค์เพื่อแสวงหาโอกาสทางเศรษฐกิจที่ดีขึ้น จึงอาจเป็นไปได้ที่ประเทศไทยจะยังคงเป็นประเทศผู้รับของประชากรจากประเทศเพื่อนบ้านขณะที่ประชากรไทย โดยเฉพาะแรงงานทักษะอาจมีแรงจูงใจในการย้ายถิ่นไปยังประเทศที่มีระดับการพัฒนาที่ดีกว่า อาจทำให้การแย่งชิงแรงงานมีความรุนแรงมากขึ้น ซึ่งจะยิ่งทำให้เกิดความเสี่ยงต่อการเจริญเติบโตทางเศรษฐกิจและการเปลี่ยนแปลงของบริบทสังคมไทย

นอกจากนี้ ผลกระทบจากการเปลี่ยนแปลงสภาพภูมิอากาศคาดว่าจะมีความรุนแรงมากขึ้นทั้งในเชิงความผันผวน ความถี่ และขอบเขตที่กว้างขวางมากขึ้น ซึ่งจะสร้างความเสียหายต่อชีวิตและทรัพย์สิน ระบบโครงสร้างพื้นฐานที่จำเป็น ตลอดจนระบบผลิตทางการเกษตรที่สัมพันธ์ต่อเนื่องกับความมั่นคงด้านอาหารและน้ำ ขณะที่ระบบนิเวศต่างๆ มีแนวโน้มเสื่อมโทรมลง และมีความเป็นไปได้ค่อนข้างสูงในการสูญเสียความสามารถในการรองรับความต้องการของมนุษย์ได้อย่างมีประสิทธิภาพอย่างไรก็ดี ระดับความรุนแรงของผลกระทบอันเกิดจากการเปลี่ยนแปลงภูมิอากาศโลกและความเสื่อมโทรมของระบบนิเวศต่าง ๆ ดังกล่าวที่แต่ละประเทศจะต้องเผชิญจะมีความแตกต่างกัน ทำให้การเป็นสังคมสีเขียว การรักษาและบริหารจัดการทรัพยากรธรรมชาติและสิ่งแวดล้อมอย่างบูรณาการจะได้รับความสำคัญและความสนใจจากนานาประเทศรวมทั้งประเทศไทยเพิ่มมากขึ้น พลังงานทดแทนและพลังงานทางเลือก รวมถึงการสร้างสมดุลความมั่นคงด้านพลังงานและอาหารมีแนวโน้มที่จะมีความสำคัญเพิ่มมากขึ้น กฎระเบียบและข้อตกลงด้านสิ่งแวดล้อมจะมีความเข้มข้นและเข้มงวดขึ้น โดยกรอบการพัฒนาตามข้อตกลงระหว่าง

ประเทศต่างๆ ที่สำคัญ เช่น เป้าหมายการพัฒนาที่ยั่งยืน และบันทึกความตกลงปารีสจะได้รับนำไปปฏิบัติอย่างจริงจังมากยิ่งขึ้น

แนวโน้มเหล่านี้จะก่อให้เกิดความท้าทายต่อการพัฒนาประเทศในหลายมิติ ทั้งใน ส่วนของการจ้างงานและอาชีพ สาขาการผลิตและบริการใหม่ๆ ความมั่นคงของประเทศอันเกิดจากภัยคุกคามและความเสี่ยงด้านอื่นๆ ที่ซับซ้อนขึ้น อาชญากรรมไซเบอร์ รูปแบบการก่อสงครามที่ใช้เทคโนโลยีเป็นเครื่องมือ การเคลื่อนย้ายอย่างเสรีและรวดเร็วของผู้คน เงินทุน ข้อมูลข่าวสาร องค์ความรู้ เทคโนโลยี และสินค้าและบริการ การปรับตัวต่อการเปลี่ยนแปลงสภาพภูมิอากาศที่รวดเร็วและคาดการณ์ได้ยาก การเกิดขึ้นของโรคระบาด และโรคอุบัติใหม่ที่จะส่งผลให้การเฝ้าระวังด้านการสาธารณสุขในประเทศมีความสำคัญมากขึ้น อาจนำไปสู่ปัญหาความเหลื่อมล้ำที่ทวีความรุนแรงมากขึ้นได้ หากไม่มีมาตรการที่มีประสิทธิภาพในการป้องกันและรองรับผลกระทบต่างๆ ที่คาดว่าจะเกิดขึ้น ซึ่งรวมถึงการเตรียมความพร้อมเพื่อรองรับการเปลี่ยนแปลงทางเทคโนโลยีและนวัตกรรมแบบพลิกผันที่จะเกิดขึ้นอย่างรวดเร็วโดยเฉพาะอย่างยิ่งหากการเข้าถึงเทคโนโลยี โครงสร้างพื้นฐาน และองค์ความรู้สมัยใหม่มีระดับความแตกต่างกันระหว่างกลุ่มประชากรต่างๆ โดยการเปลี่ยนแปลงทางเทคโนโลยีและนวัตกรรมดังกล่าวจะส่งผลต่อทั้งการจ้างงานและอาชีพที่จะมีรูปแบบและลักษณะงานที่เปลี่ยนไป มีความต้องการแรงงานที่มีสมรรถนะสูงเพิ่มมากขึ้น หลายอาชีพอาจหายไปจากตลาดงานในปัจจุบันและบางอาชีพจะถูกทดแทนด้วยระบบอัตโนมัติ โดยเฉพาะอาชีพที่ต้องการทักษะระดับต่ำ ก่อให้เกิดความเสี่ยงต่อความมั่นคงและคุณภาพชีวิตของประชาชนที่ปรับตัวไม่ทันหรือขาดความรู้และทักษะที่ทันกับยุคสมัยที่เปลี่ยนแปลงไปกระแสโลกาภิวัตน์ที่จะทำให้เกิดการพัฒนาขยายความเป็นเมือง วิถีชีวิตที่เปลี่ยนไปอย่างรวดเร็ว รวมทั้งการเปลี่ยนแปลงทางสภาพภูมิอากาศที่อาจจะมีผลกระทบรุนแรงมากยิ่งขึ้น ซึ่งปัจจัยทั้งหมดดังกล่าวจะส่งผลให้ปัญหาความยากจนและความเหลื่อมล้ำของประเทศมีความซับซ้อนมากยิ่งขึ้น

จากปัจจัยและแนวโน้มที่คาดว่าจะส่งผลต่อการขับเคลื่อนการพัฒนาประเทศในมิติต่างๆข้างต้น เห็นได้ว่าบริบทและสภาพแวดล้อมทั้งภายในและภายนอกประเทศมีแนวโน้มที่จะเปลี่ยนแปลงอย่างรวดเร็ว มีพลวัตสูง และมีความซับซ้อนหลากหลายมิติ ซึ่งจะส่งผลต่ออนาคตการพัฒนาประเทศอย่างมาก ดังนั้น การพัฒนาประเทศจึงจำเป็นต้องมียุทธศาสตร์การพัฒนาที่ครอบคลุมทุกมิติและทุกด้านการพัฒนาที่เกี่ยวข้อง มีความร่วมมือในลักษณะประชารัฐจากภาคส่วนต่างๆ ในรูปแบบของหุ้นส่วนการพัฒนาที่เป็นการดำเนินงานอย่างบูรณาการ เนื่องจากทุกมิติการพัฒนามีความเกี่ยวข้องซึ่งกันและกัน โดยประเทศไทยจำเป็นต้องมีทรัพยากรมนุษย์ที่มีคุณภาพ มีความรู้ สมรรถนะ และทักษะที่สอดคล้องกับการเปลี่ยนแปลงต่างๆ สามารถรู้เท่าทันและปรับตัวให้สามารถดำเนินชีวิตได้อย่างมีความสุข มีอาชีพที่มั่นคงสร้างรายได้ ท่ามกลางความเปลี่ยนแปลงกฎเกณฑ์และกติกาใหม่ๆ และมาตรฐานที่สูงขึ้น โดยเฉพาะในโลกที่มีการเปลี่ยนแปลงอย่างรวดเร็วซึ่งจำเป็นต้องมีการพัฒนาระบบและปัจจัยส่งเสริมต่าง ๆ ที่เกี่ยวข้องไปพร้อมกัน ทั้งในส่วนของระบบการเรียนการสอน และการพัฒนาทักษะฝีมือที่สอดคล้องกันกับการพัฒนาของคนในแต่ละช่วงวัย ระบบบริการสาธารณสุข โครงสร้างพื้นฐาน รวมทั้งการให้ความสำคัญกับการส่งเสริมเทคโนโลยีและนวัตกรรม เพื่อให้ประเทศไทยสามารถยกระดับเป็นเจ้าของเทคโนโลยีและนวัตกรรมก้าวทันโลก จากการต่อยอดการพัฒนาบนพื้นฐานนโยบายไทยแลนด์ ๔.๐ ส่งผลให้เกิดการสร้างห่วงโซ่มูลค่าทางเศรษฐกิจในทั้งภาคอุตสาหกรรม ภาคเกษตรและภาคบริการ กระจายผลประโยชน์จากการพัฒนา ลดปัญหาความเหลื่อมล้ำ และนำไปสู่การเสริมสร้างคุณภาพชีวิตของประชาชนทุกภาคส่วน

นอกจากนี้ ประเทศไทยต้องให้ความสำคัญกับการสร้างสมดุลความมั่นคงด้านพลังงานและอาหาร การรักษาไว้ซึ่งความหลากหลายเชิงนิเวศ การส่งเสริมการค้าเสรีและธุรกิจ และการพัฒนาและขยายความเป็นเมืองที่เติบโตอย่างต่อเนื่องที่เป็นมิตรต่อสิ่งแวดล้อม พร้อมกับการมีข้อกำหนดของรูปแบบและกฎเกณฑ์ที่เกี่ยวข้องกับลักษณะการใช้พื้นที่ที่ชัดเจน ขณะที่การพัฒนาโครงสร้างพื้นฐานและระบบโลจิสติกส์ กฎหมาย ระบบภาษีต้องมีกลยุทธ์การพัฒนาที่สามารถอำนวยความสะดวกและส่งเสริมให้ประเทศมีศักยภาพการแข่งขันที่สูงขึ้น และสามารถใช้จุดแข็งในเรื่องตำแหน่งที่ตั้งทางภูมิศาสตร์ของประเทศให้เกิดประโยชน์ต่อการพัฒนาประเทศมากขึ้น รวมทั้งให้ความสำคัญของการรวมกลุ่มความร่วมมือกับนานาประเทศในระดับภูมิภาคและระดับโลก เพื่อกระชับและสร้างสัมพันธ์ไมตรี เสริมสร้างความสัมพันธ์ทางการทูต ซึ่งจะก่อให้เกิดการสร้างพลังทางเศรษฐกิจและรักษาความมั่นคงของประเทศ โดยจำเป็นต้องสร้างความพร้อมในการที่จะยกระดับมาตรฐานและมีการปฏิบัติให้เป็นไปตามระเบียบกติกาสากลในด้านต่างๆ ขณะเดียวกันประเทศไทยจำเป็นต้องเร่งให้มีการปฏิรูประบบราชการและการเมืองเพื่อให้เกิดการบริหารราชการที่ดีและมีเสถียรภาพทางการเมือง มีการส่งเสริมคนในชาติให้ยึดมั่นสถาบันหลักเป็นศูนย์รวมจิตใจเพื่อให้เกิดความรักความสามัคคี และลดความขัดแย้งภายในประเทศ โดยที่นโยบายการพัฒนาต่างๆ จำเป็นต้องคำนึงถึงความสอดคล้องกับโครงสร้างและลักษณะพฤติกรรมของประชากรที่อาจจะมีความแตกต่างจากปัจจุบันมากขึ้น

ดังนั้น ภายใต้เงื่อนไขโครงสร้างประชากร โครงสร้างเศรษฐกิจ สภาพสังคม สภาพภูมิอากาศสิ่งแวดล้อม และปัจจัยการพัฒนาต่างๆ ที่เกี่ยวข้อง ส่งผลให้ประเทศไทยจำเป็นต้องมีการวางแผนการพัฒนาที่รอบคอบและครอบคลุม อย่างไรก็ตาม หลายประเด็นพัฒนาเป็นเรื่องที่ต้องใช้ระยะเวลาในการดำเนินงานเพื่อให้เกิดการปรับตัวซึ่งจะต้องหยั่งรากลึกลงไปถึงการเปลี่ยนแปลงในเชิงโครงสร้างการขับเคลื่อนการพัฒนาให้ประเทศเจริญก้าวหน้าไปในอนาคตจึงจำเป็นต้องกำหนดวิสัยทัศน์ในระยะยาวที่ต้องบรรลุ พร้อมทั้งแนวยุทธศาสตร์หลักในด้านต่างๆ เพื่อเป็นกรอบในการขับเคลื่อนการพัฒนาอย่างบูรณาการบนพื้นฐานประชาธิปไตยยกระดับจุดแข็งและจุดเด่นของประเทศ และปรับปรุงแก้ไขจุดอ่อนและจุดด้อยต่างๆ อย่างเป็นระบบ โดยยุทธศาสตร์ชาติจะเป็นเป้าหมายใหญ่ในการขับเคลื่อนประเทศ และถ่ายทอดไปสู่แผนในระดับอื่น ๆ เพื่อนำไปสู่การปฏิบัติทั้งในระดับยุทธศาสตร์ ภารกิจและพื้นที่ ซึ่งรวมถึงพื้นที่พิเศษต่างๆ อาทิ เขตเศรษฐกิจพิเศษชายแดน เขตพัฒนาพิเศษภาคตะวันออกเพื่อให้เกิดการพัฒนาประเทศสามารถดำเนินการได้อย่างมั่นคง มั่งคั่ง และ ยั่งยืน

### ๓. วิสัยทัศน์ประเทศไทย

“ประเทศไทยมีความมั่นคง มั่งคั่ง ยั่งยืน เป็นประเทศพัฒนาแล้ว ด้วยการพัฒนาตามหลักปรัชญาของเศรษฐกิจพอเพียง” หรือเป็นคติพจน์ประจำชาติว่า “มั่นคง มั่งคั่ง ยั่งยืน” เพื่อสนองต่อต่อผลประโยชน์แห่งชาติ อันได้แก่ การมีเอกราช อธิปไตย การดำรงอยู่อย่างมั่นคง และยั่งยืนของสถาบันหลักของชาติ และประชาชนจากภัยคุกคามทุกรูปแบบ การอยู่ร่วมกันในชาติอย่างสันติสุขเป็นปึกแผ่น มีความมั่นคงทางสังคม ท่ามกลางพหุสังคมและการมีเกียรติและศักดิ์ศรีของความเป็นมนุษย์ความเจริญเติบโตของชาติ ความเป็นธรรมและความอยู่ดีมีสุขของประชาชน ความยั่งยืนของฐานทรัพยากรธรรมชาติสิ่งแวดล้อม ความมั่นคงทางพลังงานและอาหาร ความสามารถในการรักษาผลประโยชน์ของชาติภายใต้การเปลี่ยนแปลงของสภาวะแวดล้อมระหว่างประเทศ และการอยู่ร่วมกันอย่างสันติประสานสอดคล้องกันด้านความมั่นคงในประชาคมอาเซียนและประชาคมโลกอย่างมีเกียรติและศักดิ์ศรี

ความมั่นคง หมายถึง การมีความมั่นคงปลอดภัยจากภัยและการเปลี่ยนแปลงทั้งภายในประเทศและภายนอกประเทศในทุกระดับ ทั้งระดับประเทศ สังคม ชุมชน ครัวเรือน และปัจเจกบุคคล และมีความมั่นคงในทุกมิติ ทั้งมิติทางการทหาร เศรษฐกิจ สังคม สิ่งแวดล้อม และการเมือง เช่น ประเทศมีความมั่นคงในเอกราชและอธิปไตย มีการปกครองระบอบประชาธิปไตยที่มีพระมหากษัตริย์ทรงเป็นประมุข สถาบันชาติ ศาสนา พระมหากษัตริย์มีความเข้มแข็งเป็นศูนย์กลางและเป็นที่ยึดเหนี่ยวจิตใจของประชาชน มีระบบการเมืองที่มั่นคงเป็นกลไกที่นำไปสู่การบริหารประเทศที่ต่อเนื่องและโปร่งใสตามหลักธรรมาภิบาล สังคมมีความปรองดองและความสามัคคี สามารถผนึกกำลังเพื่อพัฒนาประเทศ ชุมชนมีความเข้มแข็ง ครอบครัวมีความอบอุ่น ประชาชนมีความมั่นคงในชีวิต มีงานและรายได้ที่มั่นคงพอเพียงกับการดำรงชีวิต มีการออมสำหรับวัยเกษียณ ความมั่นคงของอาหาร พลังงาน และน้ำ มีที่อยู่อาศัยและความปลอดภัยในชีวิตทรัพย์สิน

**ความมั่งคั่ง** หมายถึง ประเทศไทยมีการขยายตัวของเศรษฐกิจอย่างต่อเนื่องและมีความยั่งยืนจนเข้าสู่กลุ่มประเทศรายได้สูง ความเหลื่อมล้ำของการพัฒนาลดลง ประชากรมีความอยู่ดีมีสุขได้รับผลประโยชน์จากการพัฒนาอย่างเท่าเทียมกันมากขึ้น และมีการพัฒนาอย่างทั่วถึงทุกภาคส่วนมีคุณภาพชีวิตตามมาตรฐานขององค์การสหประชาชาติ ไม่มีประชาชนที่อยู่ในภาวะความยากจนเศรษฐกิจในประเทศมีความเข้มแข็ง ขณะเดียวกันต้องมีความสามารถในการแข่งขันกับประเทศต่างๆทั้งในตลาดโลกและตลาดภายในประเทศเพื่อให้สามารถสร้างรายได้ทั้งจากภายในและภายนอกประเทศตลอดจนมีการสร้างฐานเศรษฐกิจและสังคมแห่งอนาคต เพื่อให้สอดคล้องกับบริบทการพัฒนาที่เปลี่ยนแปลงไป และประเทศไทยมีบทบาทที่สำคัญในเวทีโลก และมีความสัมพันธ์ทางเศรษฐกิจและการค้าอย่างแน่นแฟ้นกับประเทศในภูมิภาคเอเชีย เป็นจุดสำคัญของการเชื่อมโยงในภูมิภาค ทั้งการคมนาคมขนส่ง การผลิต การค้า การลงทุน และการทำธุรกิจ เพื่อให้เป็นพลังในการพัฒนา นอกจากนี้ยังมีความสมบูรณ์ในทุนที่จะสามารถสร้างการพัฒนาต่อเนื่องไปได้ ได้แก่ ทุนมนุษย์ ทุนทางปัญญา ทุนทางการเงิน ทุนที่เป็นเครื่องมือเครื่องจักร ทุนทางสังคม และทุนทรัพยากรธรรมชาติและสิ่งแวดล้อม

**ความยั่งยืน** หมายถึง การพัฒนาที่สามารถสร้างความเจริญ รายได้ และคุณภาพชีวิตของประชาชนให้เพิ่มขึ้นอย่างต่อเนื่อง ซึ่งเป็นการเจริญเติบโตของเศรษฐกิจที่อยู่บนหลักการใช้ การรักษาและการฟื้นฟูฐานทรัพยากรธรรมชาติอย่างยั่งยืน ไม่ใช่ทรัพยากรธรรมชาติจนเกินพอดี ไม่สร้างมลภาวะต่อสิ่งแวดล้อมจนเกินความสามารถในการรองรับและเยียวยาของระบบนิเวศ การผลิตและการบริโภคเป็นมิตรกับสิ่งแวดล้อม และสอดคล้องกับเป้าหมายการพัฒนาที่ยั่งยืน ทรัพยากรธรรมชาติมีความอุดมสมบูรณ์มากขึ้นและสิ่งแวดล้อมมีคุณภาพดีขึ้น คนมีความรับผิดชอบต่อสังคม มีความเอื้ออาทร เสียสละเพื่อผลประโยชน์ส่วนรวม รัฐบาลมีนโยบายที่มุ่งประโยชน์ส่วนรวมอย่างยั่งยืนและให้ความสำคัญกับการมีส่วนร่วมของประชาชน และทุกภาคส่วนในสังคมยึดถือและปฏิบัติตามหลักปรัชญาของเศรษฐกิจพอเพียงเพื่อการพัฒนาอย่างสมดุล มีเสถียรภาพ และยั่งยืน

โดยมีเป้าหมายการพัฒนาประเทศ คือ **“ประเทศชาติมั่นคง ประชาชนมีความสุข เศรษฐกิจพัฒนาอย่างต่อเนื่อง สังคมเป็นธรรม ฐานทรัพยากรธรรมชาติยั่งยืน”** โดยยกระดับศักยภาพของประเทศในหลากหลายมิติ พัฒนาคมนในทุกมิติและในทุกช่วงวัยให้เป็นคนดี เก่ง และมีคุณภาพ สร้างโอกาสและความเสมอภาคทางสังคม สร้างการเติบโตบนคุณภาพชีวิตที่เป็นมิตรกับสิ่งแวดล้อม และมีภาครัฐของประชาชนเพื่อประชาชนและประโยชน์ส่วนรวม โดยการประเมินผลการพัฒนาตามยุทธศาสตร์ชาติ ประกอบด้วย

- ๑) ความอยู่ดีมีสุขของคนไทยและสังคมไทย
- ๒) ชีตความสามารถในการแข่งขัน การพัฒนาเศรษฐกิจ และการกระจายรายได้
- ๓) การพัฒนาทรัพยากรมนุษย์ของประเทศ
- ๔) ความเท่าเทียมและความเสมอภาคของสังคม
- ๕) ความหลากหลายทางชีวภาพ คุณภาพสิ่งแวดล้อม และความยั่งยืนของ

ทรัพยากรธรรมชาติ

๖) ประสิทธิภาพการบริหารจัดการและการเข้าถึงการให้บริการของภาครัฐ

#### ๔. ประเด็นยุทธศาสตร์ชาติ

##### ๔.๑ ยุทธศาสตร์ชาติด้านความมั่นคง

- (๑) การรักษาความสงบภายในประเทศ
- (๒) การป้องกันและแก้ไขปัญหามีผลกระทบต่อความมั่นคง
- (๓) การพัฒนาศักยภาพของประเทศให้พร้อมเผชิญภัยคุกคามที่กระทบต่อความมั่นคงของชาติ
- (๔) การบูรณาการความร่วมมือด้านความมั่นคงกับอาเซียนและนานาชาติ รวมถึงองค์กรภาครัฐและที่มีใช้ภาครัฐ

(๕) การพัฒนากลไกการบริหารจัดการความมั่นคงแบบองค์รวม

##### ๔.๒ ยุทธศาสตร์ชาติด้านการสร้างความสามารถในการแข่งขัน

- (๑) การเกษตรสร้างมูลค่า
- (๒) อุตสาหกรรมและบริการแห่งอนาคต
- (๓) สร้างความหลากหลายด้านการท่องเที่ยว

๔.๔ โครงสร้างพื้นฐาน เชื่อมไทย เชื่อมโลก

(๕) พัฒนาเศรษฐกิจบนพื้นฐานผู้ประกอบการยุคใหม่

##### ๔.๓ ยุทธศาสตร์ชาติด้านการพัฒนาและเสริมสร้างศักยภาพทรัพยากรมนุษย์

- (๑) การปรับเปลี่ยนค่านิยมและวัฒนธรรม
- (๒) การพัฒนาคุณภาพคนตลอดช่วงชีวิต
- (๓) ปฏิรูปกระบวนการเรียนรู้ที่ตอบสนองต่อการเปลี่ยนแปลงในศตวรรษที่ ๒๑
- (๔) การตระหนักถึงพหุปัญญาของมนุษย์ที่หลากหลาย
- (๕) การเสริมสร้างให้คนไทยมีสุขภาพที่ดี
- (๖) การสร้างสภาพแวดล้อมที่เอื้อต่อการพัฒนาและเสริมสร้างศักยภาพทรัพยากรมนุษย์
- (๗) การเสริมสร้างศักยภาพการกีฬาในการสร้างคุณค่าทางสังคมและพัฒนาประเทศ

##### ๔.๔ ยุทธศาสตร์ชาติด้านการสร้างโอกาสและความเสมอภาคทางสังคม

- (๑) การลดความเหลื่อมล้ำ สร้างความเป็นธรรมในทุกมิติ
- (๒) การกระจายศูนย์กลางความเจริญทางเศรษฐกิจ สังคม และเทคโนโลยี
- (๓) การเสริมสร้างพลังทางสังคม
- (๔) การเพิ่มขีดความสามารถของชุมชนท้องถิ่นในการพัฒนา การพึ่งตนเองและการจัดการตนเอง

##### ๔.๕ ยุทธศาสตร์ชาติด้านการสร้างการเติบโตบนคุณภาพชีวิตที่เป็นมิตรกับสิ่งแวดล้อม

- (๑) สร้างการเติบโตอย่างยั่งยืนบนสังคมเศรษฐกิจสีเขียว
- (๒) สร้างการเติบโตอย่างยั่งยืนบนสังคมเศรษฐกิจภาคทะเล
- (๓) สร้างการเติบโตอย่างยั่งยืนบนสังคมที่เป็นมิตรต่อสภาพภูมิอากาศ
- (๔) พัฒนาพื้นที่เมือง ชนบท เกษตรกรรมและอุตสาหกรรมเชิงนิเวศ มุ่งเน้นความเป็นเมืองที่เติบโตอย่างต่อเนื่อง
- (๕) พัฒนาความมั่นคงน้ำ พลังงาน และเกษตรที่เป็นมิตรต่อสิ่งแวดล้อม

แผนพัฒนาท้องถิ่น (พ.ศ. ๒๕๖๑ - ๒๕๖๕)

โดยองค์การบริหารส่วนตำบลโนนขวาง อำเภอบ้านด่าน จังหวัดบุรีรัมย์



(๖) ยกระดับกระบวนการทัศน์เพื่อกำหนดอนาคตประเทศ

#### ๔.๖ ยุทธศาสตร์ชาติด้านการปรับสมดุลและพัฒนาระบบการบริหารจัดการภาครัฐ

- (๑) ภาครัฐที่ยึดประชาชนเป็นศูนย์กลาง ตอบสนองความต้องการ และให้บริการอย่างสะดวกรวดเร็ว โปร่งใส
- (๒) ภาครัฐบริหารงานแบบบูรณาการโดยมียุทธศาสตร์ชาติเป็นเป้าหมายและเชื่อมโยงการพัฒนาในทุกระดับ ทุกประเด็น ทุกภารกิจ และทุกพื้นที่
- (๓) ภาครัฐมีขนาดเล็กกลาง เหมาะสมกับภารกิจ ส่งเสริมให้ประชาชนและทุกภาคส่วนมีส่วนร่วมในการพัฒนาประเทศ
- (๔) ภาครัฐมีความทันสมัย
- (๕) บุคลากรภาครัฐเป็นคนดีและเก่ง ยึดหลักคุณธรรม จริยธรรม มีจิตสำนึก มีความสามารถสูง มุ่งมั่น และเป็นมืออาชีพ
- (๖) ภาครัฐมีความโปร่งใส ปลอดการทุจริตและประพฤติมิชอบ
- (๗) กฎหมายมีความสอดคล้องเหมาะสมกับบริบทต่าง ๆ และมีเท่าที่จำเป็น
- (๘) กระบวนการยุติธรรมเคารพสิทธิมนุษยชนและปฏิบัติต่อประชาชนโดยเสมอภาค

#### ๑.๒ แผนพัฒนาเศรษฐกิจและสังคมแห่งชาติ ฉบับที่ ๑๒ (พ.ศ. ๒๕๖๐ – ๒๕๖๔)

แผนพัฒนาเศรษฐกิจและสังคมแห่งชาติ ฉบับที่ ๑๒ (พ.ศ. ๒๕๖๐ – ๒๕๖๔) ได้จัดทำขึ้นในช่วงเวลาของการปฏิรูปประเทศและสถานการณ์โลกที่เปลี่ยนแปลงอย่างรวดเร็วและเชื่อมโยงกันใกล้ชิดกันมากขึ้น โดยได้น้อมนำหลัก “ปรัชญาของเศรษฐกิจพอเพียง” มาเป็นปรัชญานาทางในการพัฒนาประเทศต่อเนื่องจากแผนพัฒนาฯ ฉบับที่ ๙-๑๑ เพื่อเสริมสร้างภูมิคุ้มกันและช่วยให้สังคมไทยสามารถยืนหยัดอยู่ได้อย่างมั่นคง เกิดภูมิคุ้มกัน และมีการบริหารจัดการความเสี่ยงอย่างเหมาะสม ส่งผลให้การพัฒนาประเทศสู่ความสมดุลและยั่งยืน

ในการจัดทำแผนพัฒนาฯ ฉบับที่ ๑๒ ครั้งนี้ สำนักงานคณะกรรมการพัฒนาการเศรษฐกิจและสังคมแห่งชาติ (สศช.) ได้จัดทำบนพื้นฐานของกรอบยุทธศาสตร์ชาติ ๒๐ ปี (พ.ศ. ๒๕๖๐ – ๒๕๗๙) ซึ่งเป็นแผนหลักของการพัฒนาประเทศ และเป้าหมายการพัฒนาที่ยั่งยืน (Sustainable Development Goals: SDGs) รวมทั้งการปรับโครงสร้างประเทศไทยไปสู่ประเทศไทย ๔.๐ ตลอดจนประเด็นการปฏิรูปประเทศ นอกจากนั้น ได้ให้ความสำคัญกับการมีส่วนร่วมของภาคีการพัฒนาทุกภาคส่วน ทั้งในระดับกลุ่มอาชีพ ระดับภาค และระดับประเทศในทุกขั้นตอนของแผนฯ อย่างกว้างขวางและต่อเนื่อง เพื่อร่วมกันกำหนดวิสัยทัศน์และ ทิศทางการพัฒนาประเทศ รวมทั้งร่วมจัดหารายละเอียดยุทธศาสตร์ของแผนฯ เพื่อมุ่งสู่ “ความมั่นคง มั่งคั่ง และยั่งยืน”

การพัฒนาประเทศในระยะแผนพัฒนาฯ ฉบับที่ ๑๒ จึงเป็นจุดเปลี่ยนที่สำคัญในการเชื่อมต่อกับยุทธศาสตร์ชาติ ๒๐ ปี ในลักษณะการแปลงยุทธศาสตร์ระยะยาวสู่การปฏิบัติ โดยในแต่ละยุทธศาสตร์ของแผนพัฒนาฯ ฉบับที่ ๑๒ ได้กำหนดประเด็นการพัฒนา พร้อมทั้งแผนงาน/โครงการสำคัญที่ต้องดำเนินการให้เห็นผลเป็นรูปธรรมในช่วง ๕ ปีแรกของการขับเคลื่อนยุทธศาสตร์ชาติ เพื่อเตรียมความพร้อมคน สังคม และระบบเศรษฐกิจของประเทศให้สามารถปรับตัวรองรับผลกระทบจากการเปลี่ยนแปลงได้อย่างเหมาะสม ขณะเดียวกัน ยังได้กำหนดแนวคิดและกลไกการขับเคลื่อนและติดตามประเมินผลที่ชัดเจน เพื่อกำกับให้การพัฒนาเป็นไปอย่างมีทิศทางและเกิดประสิทธิภาพ นาไปสู่การพัฒนาเพื่อประโยชน์สุขที่ยั่งยืนของสังคมไทย

**๑. ภาพรวมการพัฒนาในช่วงแผนพัฒนาฯ ฉบับที่ ๑๒**

- ๑.๑ หลักการ
- ๑.๒ จุดเปลี่ยนสำคัญในแผนพัฒนาเศรษฐกิจและสังคมฉบับที่ ๑๒
- ๑.๓ ประเด็นการพัฒนาหลักที่สำคัญในช่วงแผนพัฒนาฯ ฉบับที่ ๑๒

**๒. การประเมินสภาพแวดล้อมการพัฒนาประเทศ**

- ๒.๑ สถานการณ์และแนวโน้มภายนอก
- ๒.๒ สถานการณ์และแนวโน้มภายใน

**๓. วัตถุประสงค์และเป้าหมายการพัฒนาในช่วงแผนพัฒนาฯ ฉบับที่ ๑๒**

- ๓.๑. วัตถุประสงค์
- ๓.๒. เป้าหมายรวม

**๔. ยุทธศาสตร์การพัฒนาประเทศ**

ยุทธศาสตร์ในแผนพัฒนาฯ ฉบับที่ ๑๒ มีทั้งหมด ๑๐ ยุทธศาสตร์ โดยมี ๖ ยุทธศาสตร์ตามกรอบยุทธศาสตร์ชาติ ๒๐ ปี และอีก ๔ ยุทธศาสตร์ที่เป็นปัจจัยสนับสนุน ดังนี้

- ๔.๑ ยุทธศาสตร์การเสริมสร้างและพัฒนาศักยภาพทุนมนุษย์
- ๔.๒ ยุทธศาสตร์การสร้างความเป็นธรรมและลดความเหลื่อมล้ำในสังคม
- ๔.๓ ยุทธศาสตร์การสร้างความเข้มแข็งทางเศรษฐกิจและแข่งขันได้อย่างยั่งยืน
- ๔.๔ ยุทธศาสตร์การเติบโตที่เป็นมิตรกับสิ่งแวดล้อมเพื่อการพัฒนาที่ยั่งยืน
- ๔.๕ ยุทธศาสตร์การเสริมสร้างความมั่นคงแห่งชาติเพื่อการพัฒนาประเทศสู่ความมั่งคั่ง

และยั่งยืน

๔.๖ ยุทธศาสตร์การบริหารจัดการในภาครัฐ การป้องกันการทุจริตประพฤติมิชอบ และธรรมาภิบาลในสังคมไทย

- ๔.๗ ยุทธศาสตร์การพัฒนาโครงสร้างพื้นฐานและระบบโลจิสติกส์
- ๔.๘ ยุทธศาสตร์การพัฒนาวิทยาศาสตร์ เทคโนโลยี วิจัย และนวัตกรรม
- ๔.๙ ยุทธศาสตร์การพัฒนาภาค เมือง และพื้นที่เศรษฐกิจ
- ๔.๑๐ ยุทธศาสตร์ความร่วมมือระหว่างประเทศเพื่อการพัฒนา

**๕. การขับเคลื่อนแผนพัฒนาฯ ฉบับที่ ๑๒ สู่การปฏิบัติ**

- ๕.๑ หลักการ
- ๕.๒ แนวทางขับเคลื่อนแผนพัฒนาฯ ฉบับที่ ๑๒
- ๕.๓ การติดตามประเมินผลแผนพัฒนาฯ ฉบับที่ ๑๒

**๑.๓ แผนพัฒนาภาค/แผนพัฒนากลุ่มจังหวัด/แผนพัฒนาจังหวัด**

**➔ แผนพัฒนาภาคตะวันออกเฉียงเหนือ พ.ศ. ๒๕๖๐ - ๒๕๖๕ ฉบับทบทวน**

**๑. สภาพทั่วไป**

๑.๑ **ที่ตั้ง** ภาคตะวันออกเฉียงเหนือ ตั้งอยู่ระหว่างละติจูด ๑๔°๗' ถึง ๑๘°๒๗' เหนือ และลองจิจูด ๑๐๐°๕๔' ถึง ๑๐๕°๓๗' ตะวันออก ตั้งอยู่ในตำแหน่งศูนย์กลางของอนุภูมิภาคแม่น้ำโขง โดยมีอาณาเขตติดต่อกับสาธารณรัฐประชาธิปไตยประชาชนลาว ด้านตะวันออกและด้านเหนือ มีแม่น้ำโขงเป็นเส้นกั้นพรมแดน และด้านใต้ ติดต่อราชอาณาจักรกัมพูชา โดยมีเทือกเขาพนมดงรัก กั้นพรมแดน

๑.๒ **พื้นที่และลักษณะภูมิประเทศ** มีพื้นที่รวม ๑๐๕.๕๓ ล้านไร่ ลักษณะภูมิประเทศเป็นที่ราบสูง มีความลาดเอียงไปทางตะวันออก มีลักษณะคล้ายกระทะ แบ่งเป็น ๒ เขตใหญ่ ได้แก่

แผนพัฒนาท้องถิ่น (พ.ศ. ๒๕๖๑ - ๒๕๖๕)

โดยองค์การบริหารส่วนตำบลโนนขวาง อำเภอบ้านด่าน จังหวัดบุรีรัมย์

บริเวณแอ่งที่ราบโคราช อยู่บริเวณที่ราบลุ่มแม่น้ำมูลและชี ลักษณะเป็นที่ราบสูงสลับกับเนินเขา และบริเวณแอ่งสกลนคร อยู่ทาง ตอนเหนือของภาค ตั้งแต่แนวเขาภูพานไปจนถึงแม่น้ำโขง เทือกเขาที่แบ่งระหว่างแอ่งโคราชและแอ่งสกลนคร ได้แก่ เทือกเขาภูพาน

**๑.๓ ภูมิอากาศ** มีอากาศร้อนชื้นสลับกับแล้ง แบ่งเป็น ๓ ฤดู คือ ฤดูร้อน ช่วงเดือนกุมภาพันธ์-พฤษภาคม อากาศจะร้อนและแห้งแล้งมาก จังหวัดที่มีอุณหภูมิสูงสุด คือ อุดรธานี ฤดูฝน ช่วงเดือนพฤษภาคม-ตุลาคม ได้รับอิทธิพลของลมมรสุมตะวันตกเฉียงใต้ ทำให้มีฝนตกเป็นบริเวณกว้าง แต่มีแนวเทือกเขาตงพญาเย็นและสันคาแพง กั้นลมฝนจากมรสุมตะวันตกเฉียงใต้ ส่งผลให้พื้นที่แอ่งโคราช ซึ่งเป็นเขตเงาฝน จึงมีสภาพแห้งแล้งกว่าแอ่งสกลนคร จังหวัดที่มีฝนตกมากที่สุด คือ นครพนม ฝนตกน้อยที่สุด คือ นครราชสีมา ฤดูหนาว ช่วงเดือน พฤศจิกายน-กุมภาพันธ์ อากาศหนาวเย็น ได้รับอิทธิพลของลมมรสุมตะวันออกเฉียงเหนือจากประเทศจีน จังหวัดที่มีอุณหภูมิต่ำสุด คือ จังหวัดเลย

**๑.๔ การใช้ประโยชน์ที่ดิน** ในปี ๒๕๕๙ มีพื้นที่รวม ๑๐๕.๕๓ ล้านไร่ จำแนกเป็นพื้นที่ป่าไม้ ๑๕.๖๖ ล้านไร่ หรือร้อยละ ๑๔.๙ พื้นที่ทางการเกษตร ๖๓.๘๗ ล้านไร่ หรือร้อยละ ๖๐.๕ และพื้นที่ใช้ประโยชน์อื่นๆ ๒๖.๐๒ ล้านไร่ หรือร้อยละ ๒๔.๗ ของพื้นที่ภาค

### ๑.๕ ทรัพยากรธรรมชาติ

**๑.๕.๑ ดิน** สภาพดินเป็นดินทรายไม่อุ้มน้ำ ทำให้ขาดแคลนน้ำ และขาดธาตุอาหาร ไตดินมีเกลือหิน ทำให้ดินเค็ม จึงมีข้อจำกัดต่อการใช้ที่ดินเพื่อการเกษตร

**๑.๕.๒ แหล่งน้ำ** มีลุ่มน้ำขนาดใหญ่ ๓ ลุ่มได้แก่ แม่น้ำชี มีความยาวประมาณ ๗๖๕ กิโลเมตร ยาวที่สุดในประเทศไทย มีต้นน้ำที่ทิวเขาเพชรบูรณ์ และไหลไปรวมกับแม่น้ำมูลที่จังหวัดอุบลราชธานี แม่น้ำมูล มีความยาวประมาณ ๖๔๑ กิโลเมตร ต้นน้ำอยู่ที่เทือกเขาสันคาแพงแล้วไหลลงสู่แม่น้ำโขงที่จังหวัดอุบลราชธานี นอกจากนี้ยังมีลำน้ำสาขาย่อย ได้แก่ ลำปาว ลำน้ำอูน ลำน้ำสงคราม ลำเสียว ลำน้ำเลย ลำน้ำพอง และลำตะคอง รวมทั้งแหล่งน้ำธรรมชาติขนาดใหญ่ ที่กระจายอยู่ในพื้นที่ เช่น หนองหาร (สกลนคร) และ บึงละหาน (ชัยภูมิ) นอกจากนี้ยังมีแหล่งน้ำบาดาล มีปริมาณน้ำในเกณฑ์เฉลี่ย ๕-๑๐ ลูกบาศก์เมตรต่อชั่วโมง ที่ความลึกของบ่อประมาณ ๓๐ เมตร คุณภาพของน้ำบาดาล มีตั้งแต่เค็มจัด กร่อย และจืด เนื่องจากพื้นที่ในแอ่งโคราชและแอ่งสกลนครจะรองรับด้วยหินเกลือ หากเจาะน้ำบาดาลลึกเกินไปอาจจะพบน้ำเค็ม

**๑.๕.๓ ป่าไม้** ในปี ๒๕๖๐ ภาคตะวันออกเฉียงเหนือมีพื้นที่ป่าไม้ จำนวน ๑๕.๖๖ ล้านไร่ คิดเป็นร้อยละ ๑๔.๙ ของพื้นที่ภาค หรือร้อยละ ๑๕.๓ ของพื้นที่ป่าไม้ทั้งประเทศ ซึ่งยังต่ำกว่าค่าเป้าหมาย ในการรักษาสมดุลของระบบนิเวศที่จะต้องมียพื้นที่ป่าไม้ร้อยละ ๔๐ ของพื้นที่ ส่วนใหญ่มีลักษณะเป็นป่าเบญจพรรณ

## ๒. โครงข่ายคมนาคมขนส่งและบริการสาธารณสุขภูมิภาค

**๒.๑ โครงข่ายถนน** เชื่อมโยงกับโครงข่ายหลักของประเทศและเชื่อมโยงสู่ประเทศเพื่อนบ้าน สปป.ลาว กัมพูชา และสามารถเชื่อมโยงไปยังเวียดนามและจีนตอนใต้

๒.๑.๑ ทางหลวงแผ่นดินหมายเลข ๒ (ถนนมิตรภาพ)

๒.๑.๒ เส้นทางแนวระเบียงเศรษฐกิจตะวันออก-ตะวันตก

๒.๑.๓ เส้นทางใหม่เศรษฐกิจตะวันออก-ตะวันตก ๒

**๒.๒ รถไฟ**

**๒.๓ สนามบิน**

**๒.๔ ด้านชายแดน**

**๒.๕ แผนงานพัฒนาโครงสร้างพื้นฐานขนาดใหญ่ที่อยู่ระหว่างดำเนินการในภาค** ได้แก่ รถไฟความเร็วสูง (ช่วงกรุงเทพฯ-นครราชสีมา ช่วงนครราชสีมา-หนองคาย) รถไฟทางคู่ (ช่วงชุมทางถนนจิระ-ขอนแก่น ช่วงขอนแก่น-หนองคาย ช่วงจิระ-อุบลราชธานี) ทางหลวงพิเศษระหว่างเมืองและทางพิเศษ (ช่วงบางปะอิน-นครราชสีมา ช่วงระยอง-เศรษฐกิจ EWEC ด้านตะวันออก)

## **๒.๖ บริการสาธารณูปโภค**

๒.๖.๑ ไฟฟ้า

๒.๖.๒ ประปา

## **๓. สภาพเศรษฐกิจและรายได้**

๓.๑ ภาพรวมเศรษฐกิจ

๓.๒ เศรษฐกิจรายสาขา

๓.๓ เศรษฐกิจระดับครัวเรือน

## **๔. ประชากรและสังคม**

### **๔.๑ ประชากร**

**จำนวนประชากรของภาคมากที่สุดของประเทศ** ปี ๒๕๖๐ มีจำนวนประชากร ๒๑.๙๘ ล้านคน หรือร้อยละ ๓๓.๒ ของประเทศ เพิ่มขึ้นจาก ๒๑.๖๙ ล้านคน ในปี ๒๕๕๕ และมีอัตราการเพิ่มขึ้นของประชากรในช่วงปี ๒๕๕๕-๒๕๕๐ โดยเฉลี่ยร้อยละ ๐.๓๑ ต่ำกว่าประเทศที่มีอัตราการเพิ่มเฉลี่ยร้อยละ ๐.๕๔ โดยจังหวัดนครราชสีมา มีประชากรมากที่สุด ๒.๕๘ ล้านคน รองลงมา คือ จังหวัดอุบลราชธานี มีประชากร ๑.๘๑ ล้านคน และจังหวัดขอนแก่น มีประชากร ๑.๗๖ ล้านคน คิดเป็นร้อยละ ๑๒.๐ ๘.๕ และ ๘.๒ ของประชากรภาค ตามลำดับ

### **๔.๒ แรงงาน**

**แรงงานส่วนใหญ่มีความรู้ระดับประถมศึกษา แรงงานระดับอาชีวะมีสัดส่วนน้อยมาก** ในปี ๒๕๖๐ มีกำลังแรงงาน ๙.๖๓ ล้านคน ส่วนใหญ่อยู่ในภาคเกษตร ร้อยละ ๕๐.๗๗ ของกำลังแรงงาน ของภาค จำนวนแรงงานที่มีความรู้ระดับประถมลดลง จากร้อยละ ๕๗.๘ ในปี ๒๕๕๕ เป็นร้อยละ ๕๖.๔๘ ในปี ๒๕๖๐ มีความรู้ระดับมัธยมต้น เพิ่มขึ้นจากร้อยละ ๑๖.๐๒ ในปี ๒๕๕๕ เป็นร้อยละ ๑๗.๙ ในปี ๒๕๖๐ ระดับมัธยมปลาย เพิ่มขึ้นจากร้อยละ ๑๑.๘๗ ในปี ๒๕๕๕ เป็นร้อยละ ๑๑.๙๖ ในปี ๒๕๖๐ แรงงานระดับอาชีวะเพิ่มขึ้นเล็กน้อยจากร้อยละ ๒.๐๗ ในปี ๒๕๕๕ เป็นร้อยละ ๒.๐๙ ในปี ๒๕๖๐ ระดับอุดมศึกษา เพิ่มขึ้นจากร้อยละ ๗.๐๕ ในปี ๒๕๕๕ เป็นร้อยละ ๙.๕๖ ในปี ๒๕๖๐

### **๔.๓ การศึกษา**

**สถาบันการศึกษามีทุกระดับ** โดยระดับอุดมศึกษามี ๕๓ แห่ง ครอบคลุมเกือบทุกจังหวัด แยกเป็นมหาวิทยาลัยของรัฐ ๓๖ แห่ง เอกชน ๑๐ แห่ง และสถาบันวิทยาลัยชุมชน ๗ แห่ง ในจำนวนนี้เป็นสถาบันวิจัย ๑๒ แห่ง ซึ่งมากที่สุดในประเทศ

### **๔.๔ สาธารณสุข**

**มีสถานบริการสาธารณสุขให้บริการครอบคลุมทั่วถึงทุกพื้นที่** ในปี ๒๕๖๐ มีจำนวนโรงพยาบาลรัฐบาล ๓๒๓ แห่ง ได้แก่ โรงพยาบาลชุมชน (รพช.) ๒๙๑ แห่ง โรงพยาบาลทั่วไป (รพท.) ๒๓ แห่ง โรงพยาบาลศูนย์ (รพศ.) ๙ แห่ง และโรงพยาบาลส่งเสริมสุขภาพตำบล (รพ.สต.) จำนวน ๓,๔๗๗ แห่ง

## **๕. ทรัพยากรธรรมชาติ สิ่งแวดล้อม และภัยพิบัติ**

### **๕.๑ สถานการณ์ด้านทรัพยากรธรรมชาติและสิ่งแวดล้อม**

## ทรัพยากรป่าไม้มีแนวโน้มลดลง ในปี ๒๕๖๐ ภาค

ตะวันออกเฉียงเหนือมีพื้นที่ป่าไม้ จำนวน ๑๕.๖๖ ล้านไร่ คิดเป็นร้อยละ ๑๔.๙ ของพื้นที่ภาค หรือร้อยละ ๑๕.๓ ของพื้นที่ป่าไม้ทั้งประเทศ ในช่วงปี ๒๕๕๖-๒๕๖๐ มีอัตราการเปลี่ยนแปลงของพื้นที่ป่าไม้ของภาคลดลงเฉลี่ยร้อยละ ๐.๒๔ เนื่องจาก การบุกรุกพื้นที่ป่าไม้เพื่อการเกษตรที่เพิ่มมากขึ้น โดยจังหวัดที่มีพื้นที่ป่าไม้ต่อพื้นที่จังหวัดมากที่สุดได้แก่ จังหวัดมุกดาหาร รองลงมาคือ จังหวัดชัยภูมิ จังหวัดเลย และจังหวัดอุบลราชธานี

### ๕.๒ สถานการณ์ด้านภัยพิบัติ

การเกิดไฟป่ามีแนวโน้มเพิ่มขึ้น ในช่วงปี ๒๕๕๖-๒๕๖๐ มีจำนวนการเกิดไฟป่าเพิ่มขึ้นเฉลี่ยร้อยละ ๘.๘ โดยปี ๒๕๖๐ เกิดไฟไหม้ป่า จำนวน ๘๗๘ ครั้ง พื้นที่ถูกไฟไหม้ ๙,๖๘๗ ไร่ ลดลงจาก ปี ๒๕๕๖ ที่มีจำนวน ๑,๕๗๔ ครั้ง และจำนวนพื้นที่ป่าถูกไฟไหม้ ๑๙,๖๒๒ ไร่ ซึ่งเป็นปีที่เกิดไฟไหม้ป่ามากที่สุด โดยในระหว่างปี ๒๕๕๖-๒๕๖๐ เกิดไฟไหม้ป่าเฉลี่ย ๑,๒๖๘.๘ ครั้งต่อปี คิดเป็นพื้นที่ที่ถูกไฟไหม้เฉลี่ย ๑๘,๗๔๑.๒ ไร่ต่อปี

### ๖. สภาวะแวดล้อม

#### ๖.๑ จุดแข็ง

#### ๖.๒ จุดอ่อน

#### ๖.๓ โอกาส

#### ๖.๔ ภัยคุกคาม

### ๗. ปัญหาและประเด็นท้าทาย

### ๘. แนวคิดและทิศทางการพัฒนา

ภาคตะวันออกเฉียงเหนือมีปัญหาพื้นฐานด้านการขาดแคลนน้ำ ดินคุณภาพต่ำ ประสบอุทกภัยและ ภัยแล้งซ้ำซาก คนมีปัญหาทั้งในด้านความยากจน และมีปัญหาภาวะทุพโภชนาการ แต่มีความพร้อม ด้านสถาบันการศึกษาและสถาบันวิจัย ดังนั้น การพัฒนาเศรษฐกิจและสังคมภาคตะวันออกเฉียงเหนือ ไปสู่ความ “มั่นคง มั่งคั่ง ยั่งยืน” จำเป็นจะต้องแก้ไขปัญหามูลฐานควบคู่ไปกับการพัฒนาการวิจัยเพื่อใช้ความรู้ เทคโนโลยี นวัตกรรม และความคิดสร้างสรรค์ในการเสริมสร้างความเข้มแข็งของเศรษฐกิจภายในภาคให้มีการเจริญเติบโตได้อย่างเต็มศักยภาพ พร้อมทั้งการแสวงหาโอกาสการนำความรู้ ทุน เทคโนโลยีและนวัตกรรมจากภายนอกมาช่วยขับเคลื่อน โดยการใช้ประโยชน์จากโครงการพัฒนาโครงสร้างพื้นฐานด้านคมนาคมขนส่งขนาดใหญ่ที่เชื่อมโยงภาคตะวันออกเฉียงเหนือกับโครงข่ายระบบการคมนาคมขนส่งและพื้นที่เศรษฐกิจหลักของประเทศ รวมทั้งการใช้ประโยชน์จากการเชื่อมโยงและข้อตกลงกับประเทศเพื่อนบ้านในกลุ่ม อนุภูมิภาคลุ่มแม่น้ำโขงที่กำลังมีการเจริญเติบโตอย่างรวดเร็วมาเสริมสร้างกิจกรรมการพัฒนาใหม่ ๆ ให้แก่ภาค เพื่อให้มีอัตราการเติบโตที่สูงเพียงพอต่อการลดความเหลื่อมล้ำกับพื้นที่ส่วนอื่นๆ ของประเทศได้ ในระยะยาว

**๘.๑ เป้าหมายเชิงยุทธศาสตร์ : พัฒนาอีสานสู่มิติใหม่ให้เป็น “ศูนย์กลางเศรษฐกิจของอนุภูมิภาค ลุ่มแม่น้ำโขง”**

#### ๘.๒ วัตถุประสงค์

๘.๒.๑ เพื่อแก้ปัญหาปัจจัยพื้นฐานด้านน้ำและดิน ให้เอื้อต่อการประกอบอาชีพ การดำรงชีพ และการพัฒนาเศรษฐกิจของภาค

๘.๒.๒ เพื่อดูแลช่วยเหลือคนจน ผู้ด้อยโอกาส และผู้สูงอายุ ให้มีคุณภาพชีวิตที่ดี พึ่งพาตนเอง พึ่งพาครอบครัว และพึ่งพากันในชุมชนได้

๘.๒.๓ เพื่อยกระดับการผลิตและการสร้างมูลค่าเพิ่มโดยใช้ความรู้ เทคโนโลยี และนวัตกรรม สนับสนุนให้การเติบโตทางเศรษฐกิจของภาคไม่ต่ำกว่าระดับประเทศ

๘.๒.๔ เพื่อเชื่อมโยงห่วงโซ่มูลค่าของระบบเศรษฐกิจภาคเข้ากับระบบเศรษฐกิจของประเทศ และภูมิภาคเอเชียตะวันออกเฉียงใต้

๘.๒.๕ เพื่อพัฒนาภาคตะวันออกเฉียงเหนือเป็นศูนย์กลางเศรษฐกิจของอนุภูมิภาคลุ่มแม่น้ำโขง และมีบทบาทสนับสนุนประเทศเป็นศูนย์กลางภูมิภาคเอเชียตะวันออกเฉียงใต้

### ๘.๓ เป้าหมาย

๘.๓.๑ อัตราการเจริญเติบโตทางเศรษฐกิจของภาคตะวันออกเฉียงเหนือขยายตัวเพิ่มขึ้น

๘.๓.๒ สัมประสิทธิ์ความไม่เสมอภาค (Gini Coefficient) ในการกระจายรายได้ภาคตะวันออกเฉียงเหนือลดลง

### ๘.๔ ตัวชี้วัดและค่าเป้าหมาย

ตัวชี้วัด	ค่าฐาน	ค่าเป้าหมาย				
		๒๕๖๒	๒๕๖๓	๒๕๖๔	๒๕๖๕	๒๕๖๒-๒๕๖๕
อัตราการเจริญเติบโตทางเศรษฐกิจของภาคตะวันออกเฉียงเหนือ	๘๙๒,๖๗๖ ล้านบาท (ปี ๒๕๕๙)	ขยายตัวไม่ต่ำกว่าร้อยละ ๓.๕	ขยายตัวไม่ต่ำกว่าร้อยละ ๓.๕	ขยายตัวไม่ต่ำกว่าร้อยละ ๓.๕	ขยายตัวไม่ต่ำกว่าร้อยละ ๓.๕	ขยายตัวเฉลี่ยร้อยละ ๓.๕ ต่อปี
สัมประสิทธิ์ความไม่เสมอภาค (Gini Coefficient) ในการกระจายรายได้ภาคตะวันออกเฉียงเหนือ	๐.๔๔๖ (ปี ๒๕๖๐)	ลดลงต่ำกว่า ๐.๔๔๖	ลดลงต่ำกว่า ๐.๔๔๖	ลดลงต่ำกว่า ๐.๔๔๖	ลดลงต่ำกว่า ๐.๔๔๖	ลดลงต่ำกว่า ๐.๔๔๖

๘.๕.๑ ยุทธศาสตร์ที่ ๑ บริหารจัดการน้ำให้เพียงพอต่อการพัฒนาเศรษฐกิจและคุณภาพชีวิตอย่างยั่งยืน

๘.๕.๒ ยุทธศาสตร์ที่ ๒ แก้ปัญหาความยากจนและพัฒนาคุณภาพชีวิตผู้มีรายได้น้อยเพื่อลดความเหลื่อมล้ำทางสังคม

๘.๕.๓ ยุทธศาสตร์ที่ ๓ สร้างความเข้มแข็งของฐานเศรษฐกิจภายในควบคู่กับ การแก้ปัญหาทรัพยากรธรรมชาติและสิ่งแวดล้อม

๘.๕.๔ ยุทธศาสตร์ที่ ๔ พัฒนาการท่องเที่ยวเชิงบูรณาการ

๘.๕.๕ ยุทธศาสตร์ที่ ๕ ใช้โอกาสจากการพัฒนาโครงข่ายคมนาคมขนส่งที่เชื่อมโยงพื้นที่เศรษฐกิจหลักภาคกลางและพื้นที่ระเบียงเศรษฐกิจภาคตะวันออกเฉียง (EEC) เพื่อพัฒนาเมือง และพื้นที่เศรษฐกิจใหม่ๆ ของภาค

๘.๕.๖ ยุทธศาสตร์ที่ ๖ พัฒนาความร่วมมือและใช้ประโยชน์จากข้อตกลงกับประเทศ เพื่อนบ้านในการสร้างความเข้มแข็งทางเศรษฐกิจตามแนวชายแดนและแนวระเปียงเศรษฐกิจ

**➔ แผนพัฒนากลุ่มจังหวัดภาคตะวันออกเฉียงเหนือตอนล่าง ๑ (นครราชสีมา ชัยภูมิ บุรีรัมย์ สุรินทร์) ระยะ ๕ ปี พ.ศ. ๒๕๖๑ - ๒๕๖๕ (ฉบับทบทวน) รอบปี พ.ศ.๒๕๖๓**

สำนักงานคณะกรรมการพัฒนาการเศรษฐกิจและสังคมแห่งชาติ (สศช.) ในฐานะฝ่ายเลขานุการ คณะกรรมการบูรณาการนโยบายพัฒนาภาค (ก.บ.ภ.) ได้แจ้งผลการประชุมคณะอนุกรรมการบูรณาการนโยบายพัฒนาภาค ด้านวิชาการ (อ.ก.บ.ภ. ด้านวิชาการ) ในการประชุมครั้งที่ ๑/๒๕๖๐ เมื่อวันที่ ๒๕ กรกฎาคม ๒๕๖๑ โดยมีรองนายกรัฐมนตรี (นายวิษณุ เครืองาม) เป็นประธาน มีมติเห็นชอบนโยบายหลักเกณฑ์และวิธีการจัดทำแผนพัฒนาจังหวัดและกลุ่มจังหวัด (พ.ศ. ๒๕๖๑ - ๒๕๖๕) แผนปฏิบัติการประจำปีของจังหวัดและกลุ่มจังหวัด ประจำปีงบประมาณ พ.ศ. ๒๕๖๓ และนายกรัฐมนตรี (พลเอกประยุทธ์จันทร์โอชา) เห็นชอบแนวทางการกำหนดกรอบการจัดสรรงบประมาณจังหวัดและกลุ่มจังหวัด ประจำปีงบประมาณ พ.ศ. ๒๕๖๓ ตามมติที่ประชุม อ.ก.บ.ภ. ด้านวิชาการครั้งที่ ๒/๒๕๖๑ เมื่อวันที่ ๕ กันยายน ๒๕๖๑ และเห็นชอบแนวทางการกำหนดกรอบการจัดสรรงบประมาณพัฒนากลุ่มจังหวัด ซึ่งแบ่งงบประมาณเป็น ๒ ส่วนส่วนที่ ๑ งบประมาณเพื่อการพัฒนาตามศักยภาพความต้องการของพื้นที่ หรือประเด็นร่วมของกลุ่มจังหวัดส่วนที่ ๒ งบประมาณเพื่อการพัฒนาในลักษณะ Cluster หรือสนองนโยบายสำคัญของรัฐบาลเชิงพื้นที่

กลุ่มจังหวัดภาคตะวันออกเฉียงเหนือตอนล่าง ๑ จึงได้ดำเนินการทบทวนแผนพัฒนากลุ่มจังหวัดภาคตะวันออกเฉียงเหนือตอนล่าง ๑ ระหว่างวันที่ ๒๐ - ๒๑ สิงหาคม ๒๕๖๑ โดยยึดยุทธศาสตร์ชาติ ระยะ ๒๐ ปี นโยบายรัฐบาล แผนการบริหารราชการแผ่นดิน แนวทางการพัฒนาเศรษฐกิจและสังคมแห่งชาติ ทิศทางการพัฒนาภาคยุทธศาสตร์การพัฒนาโครงสร้างพื้นฐานด้านคมนาคม แผนแม่บทจากกระทรวงที่เกี่ยวข้อง และมุ่งเน้นการทำงานแบบเครือข่ายร่วมกันทุกภาคส่วน (ภาครัฐ ภาคเอกชน ภาคประชาสังคม และสถาบันการศึกษา) เพื่อร่วมกันกำหนดทิศทางการพัฒนากลุ่มจังหวัด ฯ ทั้งด้านเศรษฐกิจ ด้านสังคมและด้านทรัพยากรธรรมชาติและสิ่งแวดล้อม เพื่อให้แผนพัฒนากลุ่มจังหวัด ฯ สามารถขับเคลื่อนไปได้ด้วยดีมีประสิทธิภาพ และประสิทธิผล ซึ่งจะเป็นการเพิ่มขีดความสามารถในการแข่งขันของกลุ่มจังหวัด รวมทั้งเป็นการแก้ไขปัญหาาร่วมกันของกลุ่มจังหวัด ให้เหมาะสมกับโอกาสและศักยภาพของกลุ่มจังหวัด และนำไปสู่การกระตุ้นให้เกิดการลงทุนของภาคเอกชนและสร้างรายได้ให้กลุ่มจังหวัด

แผนพัฒนากลุ่มจังหวัดภาคตะวันออกเฉียงเหนือตอนล่าง ๑ ระยะ ๕ ปี (พ.ศ.๒๕๖๑ - ๒๕๖๕) ฉบับทบทวน ปี พ.ศ. ๒๕๖๓ ฉบับนี้ ได้รับความเห็นชอบจากคณะกรรมการบริหารงานกลุ่มจังหวัดแบบบูรณาการ (ก.บ.ภ.) ภาคตะวันออกเฉียงเหนือตอนล่าง ๑ ในคราวประชุม ครั้งที่ ๘/๒๕๖๑ เมื่อวันที่ ๒๑ ธันวาคม ๒๕๖๐ โดยสรุปประเด็นสำคัญ ดังนี้

**ตำแหน่งทางยุทธศาสตร์ (Strategies Position)**

- ๑) เป็นแหล่งผลิตสินค้าเกษตรและอาหารปลอดภัย
- ๒) เป็นแหล่งผลิตผลิตภัณฑ์ใหม่ระดับประเทศ
- ๓) เป็นแหล่งท่องเที่ยวที่มีความหลากหลายทั้งการท่องเที่ยวอารยธรรมขอมเชิงนิเวศน์ การกีฬาที่มีชื่อเสียง
- ๔) เป็นประตูสู่อีสาน และเชื่อมโยงการค้าชายแดนกับประเทศเพื่อนบ้าน

**เป้าหมายการพัฒนา**

ศูนย์กลางของเกษตรอุตสาหกรรม ผลิตภัณฑ์ใหม่ ท่องเที่ยวอารยธรรมขอม และสังคมเป็นสุข

**ประเด็นการพัฒนา (Strategies Issues) รวม ๓ ประเด็น คือ**

- และแปรรูป
- และแปรรูป
- ผลิตภัณฑ์ใหม่
- ประเด็นการพัฒนาที่ ๑ การพัฒนาขีดความสามารถในการแข่งขันเกษตรอุตสาหกรรม
- ประเด็นการพัฒนาที่ ๒ การพัฒนาอุตสาหกรรมการท่องเที่ยวการท่องเที่ยว และ
- ประเด็นการพัฒนาที่ ๓ ยกระดับการพัฒนาคุณภาพชีวิต

## ➔ แผนพัฒนาจังหวัดบุรีรัมย์

แผนพัฒนาท้องถิ่นมีความสัมพันธ์กับแผนพัฒนาจังหวัด มีรายละเอียดดังนี้

จังหวัดบุรีรัมย์กำหนดตำแหน่งทางยุทธศาสตร์ในการพัฒนาจังหวัด (Positioning) ๔ ด้าน คือ

๑. พัฒนาศักยภาพเป็น “ศูนย์กลางการท่องเที่ยวอารยธรรมขอมและกีฬามาตรฐานโลก”
๒. ส่งเสริมการผลิตสินค้าเกษตรและอาหารปลอดภัยมาตรฐานสากล
๓. ส่งเสริมและพัฒนาผลิตภัณฑ์ใหม่
๔. ส่งเสริมการค้าชายแดนเพื่อการค้าและการลงทุน

### ๑. วิสัยทัศน์ จังหวัดบุรีรัมย์

“ศูนย์กลางการท่องเที่ยวอารยธรรมขอมและกีฬามาตรฐานโลก เศรษฐกิจมั่นคง สังคมสันติสุข ๙ ดี”

### ๒. พันธกิจของจังหวัดบุรีรัมย์ ( Mission )

๑. ส่งเสริมการท่องเที่ยวอารยธรรมขอม และส่งเสริมกีฬาสู่มาตรฐานโลก
๒. ส่งเสริมการผลิตสินค้าการเกษตรและอาหารปลอดภัยได้มาตรฐาน
๓. ส่งเสริมการผลิตตามหลักของปรัชญาเศรษฐกิจพอเพียง
๔. ส่งเสริมการผลิตและการตลาดผลิตภัณฑ์จากไหมและผลิตภัณฑ์ชุมชน
๕. อนุรักษ์ ฟื้นฟูทรัพยากรธรรมชาติและสิ่งแวดล้อม โดยการมีส่วนร่วมของประชาชน
๕. ส่งเสริมและพัฒนาคุณภาพชีวิตคนบุรีรัมย์ให้มีความมั่นคง ยั่งยืน มีความปลอดภัยในชีวิตและทรัพย์สิน

### ๓. เป้าประสงค์รวม

๑. ศูนย์กลางการท่องเที่ยวอารยธรรมขอมและกีฬามาตรฐานโลก
๒. ศูนย์กลางการพัฒนาเศรษฐกิจภายใต้พื้นฐานของการผลิตสินค้าด้านการเกษตรและอาหารปลอดภัยมาตรฐานสากล
๓. ประชาชนมีคุณภาพชีวิตที่ดี อยู่ดีมีสุข
๔. หมู่บ้าน/ชุมชนเข้มแข็งตามหลักธรรมาภิบาลหมู่บ้านสันติสุข ๙ ดี
๕. พัฒนาแหล่งน้ำและคุณภาพของน้ำอย่างสมดุล
๖. ฟื้นฟู อนุรักษ์และการใช้ประโยชน์จากป่าและความหลากหลายทางชีวภาพแบบมีส่วนร่วมของประชาชนอย่างยั่งยืน
๗. จัดการขยะและการลดมลพิษอย่างเป็นระบบและการมีส่วนร่วมของประชาชน



- ๘. สังคมสงบสุขและอบอุ่น
- ๙. ประชาชนมีความปลอดภัยในชีวิตและทรัพย์สินและมีคุณภาพชีวิตที่ดี
- ๑๐. ลดอุบัติเหตุทางถนนและสาธารณภัย

#### ๔. ประเด็นยุทธศาสตร์ ( Strategic Issues )

##### ๔.๑ ประเด็นยุทธศาสตร์ที่ 1 : ด้านเศรษฐกิจ

"เป็นศูนย์กลางการท่องเที่ยวอารยธรรมขอมและกีฬามาตรฐานโลก และการพัฒนาเศรษฐกิจภายใต้พื้นฐานของการผลิตสินค้าเกษตรปลอดภัย"

##### เป้าประสงค์ (Goals)

- ๑. ศูนย์กลางการท่องเที่ยวอารยธรรมขอมและกีฬามาตรฐานโลก
- ๒. ศูนย์กลางการพัฒนาเศรษฐกิจภายใต้พื้นฐานของการผลิตสินค้าด้านการเกษตรและอาหารปลอดภัยมาตรฐานสากล

##### ตัวชี้วัด/ค่าเป้าหมาย

- ๑. รายได้จากการท่องเที่ยวเพิ่มขึ้น (ร้อยละ ๑๐)
- ๒. จำนวนแหล่งท่องเที่ยวได้รับการพัฒนา
- ๓. จำนวนบุคลากรด้านการท่องเที่ยวได้รับการพัฒนา (คน)
- ๔. จำนวนประชาชนที่รับบริการข้อมูลด้านการท่องเที่ยว (คน)
- ๕. มูลค่าการค้าชายแดนเพิ่มขึ้น (ร้อยละ ๑๐)
- ๖. โครงสร้างพื้นฐานด้านการท่องเที่ยวและด้านการเกษตรได้รับการพัฒนา (แห่ง)
- ๗. จำนวนที่เพิ่มขึ้นของพื้นที่เกษตรอินทรีย์/เกษตรปลอดภัย (ไร่)
- ๘. จำนวนที่เพิ่มขึ้นของเกษตรกรรุ่นใหม่และเกษตรกรปรารถนา (Smart Farmer) ที่เน้นการทำเกษตรอินทรีย์และเกษตรปลอดภัย (ราย)
- ๙. จำนวนกลุ่มของอุตสาหกรรมแปรรูปการเกษตรที่ได้รับการส่งเสริมการลงทุนและการพัฒนาศักยภาพในการประกอบการ (กลุ่ม)

- ๑๐. จำนวนแปลงที่ได้รับการรับรองมาตรฐาน GAP (แปลง)
- ๑๑. ร้อยละของมูลค่าการจำหน่ายผลิตภัณฑ์ใหม่เพิ่มขึ้น
- ๑๒. ร้อยละของมูลค่าการจำหน่ายสินค้า OTOP เพิ่มขึ้น
- ๑๓. ร้อยละของผลิตภัณฑ์ชุมชนและท้องถิ่นที่ได้รับการรับรองมาตรฐานผลิตภัณฑ์ชุมชน (มผช.)
- ๑๔. ร้อยละของมูลค่าการจำหน่ายสินค้าเกษตรแปรรูปเพิ่มขึ้น
- ๑๕. จำนวนที่เพิ่มขึ้นของร้านอาหารที่ได้รับการรับรองมาตรฐานอาหารปลอดภัย (ร้าน)

##### กลยุทธ์

- ๑. พัฒนาคุณภาพแหล่งท่องเที่ยวและสิ่งแวดล้อมให้เกิดความยั่งยืน
- ๒. พัฒนาและปรับปรุงโครงสร้างพื้นฐานและสิ่งอำนวยความสะดวกทางการท่องเที่ยว
- ๓. พัฒนาบุคลากรด้านการท่องเที่ยวเพื่อสนับสนุนอุตสาหกรรมท่องเที่ยวของจังหวัด
- ๔. ส่งเสริมและพัฒนาความปลอดภัยและสุขอนามัยด้านการท่องเที่ยว

๕. พัฒนาสินค้าและบริการด้านการท่องเที่ยว
๖. ส่งเสริมการตลาดและประชาสัมพันธ์การท่องเที่ยว
๗. ส่งเสริมการมีส่วนร่วม และการบริหารจัดการด้านการท่องเที่ยวแบบประชารัฐ
๘. พัฒนากีฬาและส่งเสริมการท่องเที่ยวเชิงกีฬาในทุกรูปแบบ
๙. สร้างอัตลักษณ์เมืองบุรีรัมย์ให้เป็น “เมืองแห่งความจงรักภักดี” Buriram Blue City) เพื่อส่งเสริมการท่องเที่ยว
๑๐. ส่งเสริมการท่องเที่ยวโดยชุมชน เพื่อกระจายรายได้สู่ชุมชน
๑๑. เร่งรัดการจัดหาน้ำและการเตรียมความพร้อมในการให้บริการน้ำเพื่อรองรับการขยายตัวทางเศรษฐกิจของเมืองบุรีรัมย์
๑๒. ส่งเสริมการพัฒนาศูนย์กีฬา และสนามกีฬามาตรฐานโลก
๑๓. ส่งเสริมการเชื่อมโยงเส้นทางการท่องเที่ยวแบบครบวงจร
๑๔. ส่งเสริมการท่องเที่ยวเชิงศาสนาและสิ่งศักดิ์สิทธิ์ที่เป็นเอกลักษณ์ของจังหวัดบุรีรัมย์และกลุ่มจังหวัดอีสานใต้
๑๕. ส่งเสริมการค้าชายแดนเพื่อการค้าและการลงทุน
๑๖. พัฒนาโครงสร้างพื้นฐานด้านการเกษตร
๑๗. ส่งเสริมและพัฒนาศักยภาพการผลิตและการแปรรูปสินค้าเกษตรอินทรีย์และเกษตรปลอดภัย
๑๘. ส่งเสริมและพัฒนาความเข้มแข็งของกลุ่ม/เครือข่ายเกษตรอินทรีย์และเกษตรปลอดภัย
๑๙. ส่งเสริมการน้อมนำหลักของปรัชญาเศรษฐกิจพอเพียงสู่การปฏิบัติโดยเชื่อมโยงกับแผนชีวิตหมู่บ้านสันติสุข ๙ ดี
๒๐. ส่งเสริมการลงทุนและปัจจัยเอื้อให้เกิดการลงทุน เพื่อพัฒนาศักยภาพอุตสาหกรรม การเกษตรและอุตสาหกรรมบริการ
๒๑. ส่งเสริมและพัฒนาคุณภาพผลิตภัณฑ์ชุมชนและท้องถิ่นเพื่อให้ได้การรับรองคุณภาพและมาตรฐาน
๒๒. ส่งเสริมและพัฒนาตลาดสินค้าเกษตรแปรรูปและเกษตรปลอดภัย
๒๓. ส่งเสริมการพัฒนามาตรฐานและคุณภาพการผลิตใหม่และผลิตภัณฑ์จากใหม่แบบครบวงจร
๒๔. การบริหารจัดการทางการเกษตร (Zonning)
๒๕. พัฒนาสถานประกอบการด้านอาหารให้ได้รับการรับรองมาตรฐานและคุณภาพ
๒๖. พัฒนาศักยภาพภาคีเครือข่ายในการเฝ้าระวังความปลอดภัยด้านอาหาร

**๔.๒ ประเด็นยุทธศาสตร์ที่ ๒ : ด้านสังคมและคุณภาพชีวิต "คนบุรีรัมย์มีคุณภาพชีวิตที่ดี มั่นคง ยั่งยืน บนพื้นฐานความพอเพียง"**

#### **เป้าประสงค์ (Goals)**

๑. ประชาชนมีคุณภาพชีวิตที่ดี อยู่ดีมีสุข
๒. หมู่บ้าน/ชุมชนเข้มแข็งตามหลักธรรมาภิบาลหมู่บ้านสันติสุข ๙ ดี

### ตัวชี้วัด/ค่าเป้าหมาย

๑. จำนวนของผู้สูงอายุที่ได้รับการพัฒนาศักยภาพ (ราย)
๒. เด็กนักเรียนอ่านออกเขียนได้ (ร้อยละ)
๓. ระดับความสำเร็จของการแก้ไขปัญหาความยากจนของครัวเรือนตามเกณฑ์ที่กำหนด
๔. ระดับความสำเร็จในการเสริมสร้างศีลธรรมแก่เด็กและเยาวชน
๕. จำนวนแรงงานที่ได้รับการพัฒนาทักษะฝีมือแรงงานและการเตรียมความพร้อมก่อนเข้าสู่ตลาดแรงงาน (ราย)
๖. จำนวนของแรงงานและแรงงานนอกระบบที่ได้รับการคุ้มครองสิทธิการประกันสังคมตามกฎหมายแรงงาน (ราย)
๗. จำนวนแรงงานนอกระบบได้รับการพัฒนาและการส่งเสริมอาชีพ เพื่อเป็นรายได้เสริม
๘. ร้อยละของอำเภอป้องกันควบคุมโรคเข้มแข็งอย่างยั่งยืน
๙. อัตราการตั้งครรภ์ซ้ำของวัยรุ่นลดลง (อายุ ๑๕-๑๙ ปี)
๑๐. ระดับความสำเร็จของการเปิดโอกาสให้ประชาชนเข้ามามีส่วนร่วมในการแสดงความ คิดเห็น และร่วมติดตามตรวจสอบการปฏิบัติราชการ

๑๑. จำนวนเครือข่ายเฝ้าระวังทางสังคมและวัฒนธรรม
๑๒. ร้อยละของหมู่บ้าน/ชุมชนเข้มแข็ง ตามหลักธรรมาภิบาลหมู่บ้านสันติสุข ๙ ดี
๑๓. ระดับความสำเร็จในการสร้างการมีส่วนร่วมของภาคประชาชนต่อการบริหารจัดการของภาครัฐและองค์การปกครองส่วนท้องถิ่น

### กลยุทธ์

๑. ส่งเสริมและพัฒนาครอบครัวให้มีความอบอุ่น
๒. ส่งเสริมการแก้ปัญหาครัวเรือนยากจน ตามหลักธรรมาภิบาลหมู่บ้านสันติสุข ๙ ดี
๓. เสริมสร้างการเรียนรู้และพัฒนาการศึกษาของเด็กและเยาวชนทุกระดับ ตามเกณฑ์คุณภาพทางการศึกษาของท้องถิ่นและระดับชาติ
๔. เสริมสร้างควมมีศีลธรรมและการใช้ศีลธรรมเป็นพื้นฐานในการดำรงอยู่ในชุมชนและสังคมของเด็กและเยาวชนในทุกระดับ
๕. ส่งเสริมและพัฒนาทักษะด้านแรงงานและการเข้าถึงสิทธิและสวัสดิการตามกฎหมายแรงงาน
๖. ส่งเสริมการสร้างอาชีพและการพัฒนาผลิตภัณฑ์ที่เป็นเอกลักษณ์และการจัดการแบบครบวงจรของกลุ่มอาชีพและกลุ่มวิสาหกิจชุมชนโดยกลไกภาครัฐ
๗. รณรงค์และส่งเสริมการดูแลตนเอง การรักษาสุขภาพและการป้องกันโรค ตลอดจนการดูแลผู้ป่วยในครอบครัวของประชาชนตามหลักสุขภาพดีถ้วนหน้า
๘. ยกกระตือรือร้นการบริการสาธารณสุข การเรียน การสอน และการวิจัยด้านวิทยาศาสตร์ และเทคโนโลยีทางการแพทย์
๙. ส่งเสริมการพัฒนาทักษะชีวิตของคนในหมู่บ้าน/ชุมชน

๑๐. ส่งเสริมและสนับสนุนการปฏิบัติตามแผนชีวิตหมู่บ้านสันติสุข ๙ ดี (เป็นคนดี มีปัญญา รายได้สมดุล สุขภาพแข็งแรง สิ่งแวดล้อมสมบูรณ์ สังคมอบอุ่น หลุดพ้นอาชญากรรม กองทุนพึ่งพาตนเอง และ คณะกรรมการหมู่บ้าน/ชุมชนเข้มแข็ง)

๑๑. สร้างและเสริมสร้างความเข้มแข็งของกลไกในการขับเคลื่อนนโยบายรัฐสู่การปฏิบัติในระดับหมู่บ้าน/ชุมชน

**๔.๓ ประเด็นยุทธศาสตร์ที่ ๓ : ด้านทรัพยากรธรรมชาติและสิ่งแวดล้อม "ทรัพยากรธรรมชาติ สร้างสรรค์ชีวิตและเป็นมิตรต่อสิ่งแวดล้อม"**

**เป้าประสงค์ (Goals)**

๑. พัฒนาแหล่งน้ำและคุณภาพของน้ำอย่างสมดุล  
๒. พื้นฟู อนุรักษ์และการใช้ประโยชน์จากป่าและความหลากหลายทางชีวภาพแบบมีส่วนร่วมของประชาชนอย่างยั่งยืน

๓. จัดการขยะและการลดมลพิษอย่างเป็นระบบและการมีส่วนร่วมของประชาชน

**ตัวชี้วัด/ค่าเป้าหมาย**

๑. จำนวนแหล่งน้ำจังหวัดมีปริมาณและคุณภาพเพียงพอสำหรับการใช้ประโยชน์ (แห่ง)  
๒. จำนวนพื้นที่ป่าไม้ (พื้นที่ป่าสงวน ป่าสาธารณะ ป่าชุมชน และพื้นที่ชุ่มน้ำ) เพิ่มขึ้น (ไร่)  
๓. จำนวนชุมชนที่ดำเนินการบริหารจัดการและใช้ประโยชน์อย่างยั่งยืนโดยเน้นกระบวนการมีส่วนร่วมของประชาชน

๔. อัตราการเพิ่มขึ้นของปริมาณขยะชุมชนลดลง

๕. จำนวนชุมชนที่ส่งเสริมการนำขยะมูลฝอยกลับมาใช้ประโยชน์ใหม่

๖. ปริมาณขยะมูลฝอย ขยะติดเชื้อ และการก่อให้เกิดโรคจากขยะและมลพิษลดลง

๗. จำนวนพื้นที่เผาในที่โล่งของจังหวัดลดลง

๘. จำนวนพื้นที่ประสบภัยแล้งอุทกภัย และภัยธรรมชาติต่าง ๆ ได้รับการแก้ไขปัญหาและประชาชนที่ได้รับผลกระทบมีความพึงพอใจในการแก้ไขปัญหา

๙. จำนวนพื้นที่ป่า และพื้นที่สาธารณะที่ถูกบุกรุกลดลงเมื่อเทียบกับปีที่ผ่านมา

**กลยุทธ์**

๑. ส่งเสริมการจัดหาและพัฒนาแหล่งน้ำเพื่อการอุปโภค บริโภคให้เพียงพอ ควบคู่กับการเพิ่มประสิทธิภาพการจัดการน้ำภาคการผลิต (ภาคการเกษตรและอุตสาหกรรม) โดยเน้นกระบวนการมีส่วนร่วมของประชาชนและเครือข่ายองค์กรต่าง ๆ

๒. ส่งเสริมการพัฒนาคุณภาพแหล่งน้ำและการจัดการแหล่งน้ำโดยการมีส่วนร่วมของประชาชนและเครือข่ายประชาสังคม

๓. ส่งเสริม อนุรักษ์และฟื้นฟูสภาพทรัพยากรป่าไม้ และทรัพยากรธรรมชาติอื่น ๆ โดยเน้นการใช้ประโยชน์อย่างยั่งยืนและชาญฉลาด

๔. ส่งเสริมให้เกิดชุมชนต้นแบบในการบริหารจัดการและใช้ประโยชน์จากทรัพยากรธรรมชาติและสิ่งแวดล้อมอย่างยั่งยืน

๕. ส่งเสริมและพัฒนากระบวนการบริหารจัดการทรัพยากรธรรมชาติและสิ่งแวดล้อมให้เป็นหน้าที่ของพลเมืองคนบุรีรัมย์

๖. ส่งเสริมให้เกิดกระบวนการควบคุมและลดมลพิษโดยเน้นการผลิตและการบริโภคที่เป็นมิตรกับสิ่งแวดล้อมและระบบนิเวศ

๗. ส่งเสริมให้เกิดกระบวนการบริหารจัดการขยะและสิ่งปฏิกูลในระดับพื้นที่ตั้งแต่ต้นทางถึงปลายทาง โดยเน้นกระบวนการมีส่วนร่วมจากทุกภาคส่วน

๘. ส่งเสริมให้เกิดชุมชนหรือองค์กรต้นแบบในการบริหารจัดการขยะแบบครบวงจร

#### ๔.๔. ประเด็นยุทธศาสตร์ที่ 4 : ด้านรักษาความมั่นคงและความสงบ “บุรีรัมย์สันติสุข ๙ ดี”

##### เป้าประสงค์ (Goals)

๑. สังคมสงบสุขและอบอุ่น

๒. ประชาชนมีความปลอดภัยในชีวิตและทรัพย์สินและมีคุณภาพชีวิตที่ดี

๓. ลดอุบัติเหตุทางถนนและสาธารณภัย

##### ตัวชี้วัด/ค่าเป้าหมาย

๑. ระดับความสำเร็จในการพัฒนาบุคลากรรักษาความสงบเรียบร้อย

๒. ระดับความสำเร็จในการป้องกันและแก้ไขปัญหาเสพติดในหมู่บ้าน/ชุมชนตามแนวทาง

ประชากรรัฐ

๓. ร้อยละที่เพิ่มขึ้นของผู้เสพ/ผู้ติดยาเสพติดได้รับการบำบัดฟื้นฟูและได้รับการติดตามดูแลอย่าง

ต่อเนื่อง

๔. ระดับความสำเร็จในการป้องกันผู้ที่อาจเข้าไปเกี่ยวข้องกับยาเสพติด

๕. ระดับความสำเร็จของการเทิดทูนไว้ซึ่งสถาบันชาติ ศาสนา พระมหากษัตริย์ และการ

ปกครองในระบอบประชาธิปไตยอันมีพระมหากษัตริย์ทรงเป็นประมุข

๖. ระดับความสำเร็จในการส่งเสริมให้เกิดความสามานฉันท์และความสามัคคีของประชาชน

ภายในจังหวัดบุรีรัมย์

๗. ระดับความสำเร็จของการจัดตั้งเครือข่ายอนุรักษ์ทรัพยากรธรรมชาติและสิ่งแวดล้อม

๘. ร้อยละที่เพิ่มขึ้นของการจัดตั้งชุดเฉพาะกิจตำบล

๙. ร้อยละของหมู่บ้าน/ชุมชนเอาชนะปัญหาเสพติดอย่างยั่งยืน

๑๐. ระดับความสำเร็จในการป้องกันและปราบปรามปัญหาอาชญากรรม

๑๑. ระดับความสำเร็จของการฝึกกำลังประชาชนในพื้นที่ชายแดนเพื่อสนับสนุนการป้องกัน

ประเทศ

๑๒. ระดับความสำเร็จในการพัฒนาความสัมพันธ์อันดีระดับท้องถิ่นกับประเทศเพื่อนบ้าน

๑๓. ระดับความสำเร็จในการจัดตั้งเครือข่ายข่าวภาคประชาชนเพื่อความมั่นคง

๑๔. ระดับความสำเร็จของการขยายผลโครงการอันเนื่องมาจากพระราชดำริ

๑๕. ระดับความสำเร็จของการจัดระเบียบแรงงานต่างด้าวหลบหนีเข้าเมืองที่สอดคล้องกับความ

มั่นคงของชาติ

### กลยุทธ์

๑. พัฒนาศักยภาพให้กับบุคลากรด้านการรักษาความสงบเรียบร้อยภายในหมู่บ้าน/ชุมชน และการเพิ่มจำนวนบุคลากรด้านการรักษาความสงบเรียบร้อยให้เพียงพอต่อการรักษาความสงบเรียบร้อยภายในหมู่บ้าน
๒. ส่งเสริมและพัฒนาระบบการป้องกันปราบปราม และแก้ไขปัญหาเสพติดในหมู่บ้าน/ชุมชน อย่างยั่งยืน
๓. ผู้เสพ/ผู้ติดยาเสพติด ได้รับการบำบัดรักษาฟื้นฟูสมรรถภาพ และได้รับการติดตามดูแลช่วยเหลือภายหลังการบำบัดฟื้นฟู
๔. เสริมสร้างความมั่นคงของสถาบันหลักของชาติ และการปกครองในระบอบประชาธิปไตยอันมีพระมหากษัตริย์ทรงเป็นประมุข โดยการสร้างความเป็นธรรมและความสมานฉันท์ของประชาชนภายในจังหวัด
๕. ป้องกันและแก้ไขปัญหาเยาวชนทั้งในสถานศึกษาและเยาวชนนอกสถานศึกษาที่อาจเข้าไปเกี่ยวข้องกับปัญหาภัยทางสังคม และภัยยาเสพติด
๖. เสริมสร้างกระบวนการมีส่วนร่วมของภาคประชาชนและท้องถิ่นในการบริหารจัดการ การตรวจสอบ และการเฝ้าระวังการทุจริตคอร์รัปชันและการแสวงหาผลประโยชน์จากทรัพยากรธรรมชาติโดยมิชอบ
๗. เสริมสร้างความเข้มแข็งและภูมิคุ้มกันด้านความมั่นคงภายในจังหวัด
๘. ส่งเสริมและพัฒนาศักยภาพการป้องกันประเทศ ของหมู่บ้านตามแนวชายแดนให้เป็นหมู่บ้านมั่นคงและสงบสุข
๙. พัฒนาความสัมพันธ์อันดีระดับท้องถิ่นกับประเทศเพื่อนบ้าน
๑๐. พัฒนาระบบเครือข่ายข่าวภาคประชาชน
๑๑. สร้างจิตสำนึกให้กับผู้ประกอบการที่มีความเสี่ยงต่อการเกิดอาชญากรรมปฏิบัติตามกฎหมายและข้อบังคับอย่างเคร่งครัด
๑๒. รณรงค์และส่งเสริมการขึ้นทะเบียน การควบคุมดูแลแรงงานต่างด้าวในสถานประกอบการ และในชุมชน เพื่อจัดระบบป้องกันและแก้ไขปัญหาผู้หลบหนีเข้าเมือง
๑๓. รณรงค์การเฝ้าระวังและป้องกันอุบัติเหตุทางถนนและสาธารณภัยโดยการมีส่วนร่วมของประชาชนและเครือข่ายของประชาสังคม

### **๑.๔ ยุทธศาสตร์การพัฒนาขององค์กรปกครองส่วนท้องถิ่นในเขตจังหวัดบุรีรัมย์**

การจัดทำแผนพัฒนาท้องถิ่นสี่ปีขององค์การบริหารส่วนตำบลมีความสัมพันธ์กับยุทธศาสตร์การพัฒนาขององค์กรปกครองส่วนท้องถิ่นในเขตจังหวัดบุรีรัมย์ โดยมุ่งเน้นพัฒนาด้านเศรษฐกิจ เมื่อนำอยู่ รักษาสิ่งแวดล้อมและทรัพยากรธรรมชาติ ปกป้องสถาบัน พัฒนาองค์กรให้มีประสิทธิภาพ สานต่อแนวทางพระราชดำริ ด้านการศึกษา การเกษตร พัฒนาสังคม ด้านการพัฒนาสาธารณสุข ด้านการพัฒนาโครงสร้างพื้นฐาน ด้านการพัฒนาการท่องเที่ยว ศาสนาวัฒนธรรมประเพณีและกีฬา ด้านการบริหารจัดการบ้านเมืองที่ดี

ด้านการรักษาความปลอดภัยในชีวิตและทรัพย์สินด้านการอนุรักษ์ทรัพยากรธรรมชาติและสิ่งแวดล้อม โดยปัจจุบันมีรายละเอียดของยุทธศาสตร์การพัฒนาขององค์กรปกครองส่วนท้องถิ่นในเขตจังหวัดบุรีรัมย์ ดังนี้

## ➔ ยุทธศาสตร์การพัฒนาของ อปท. ในเขตจังหวัดบุรีรัมย์

### ๑. วิสัยทัศน์(Vision)

“บุรีรัมย์เมืองแห่งกีฬา ทรัพยากรท่องเที่ยวล้ำค่า พัฒนาเกษตรกรรมยั่งยืน  
สู่พื้นฐานคุณภาพชีวิตที่ดี ยึดวิถีเศรษฐกิจพอเพียง”

### ๒. พันธกิจ(Mission)

๑. การพัฒนาคุณภาพชีวิตของประชาชนให้มีความมั่นคงในการดำรงชีวิต มีคุณธรรม  
และมีความสุข
๒. การส่งเสริมและ พัฒนาการท่องเที่ยวและกีฬาให้มีคุณภาพและมีมาตรฐานระดับ  
สากล
๓. การประสานและพัฒนาโครงสร้างพื้นฐานให้ได้มาตรฐานและทั่วถึง
๔. การส่งเสริมและพัฒนาเศรษฐกิจตามแนวทางปรัชญาของเศรษฐกิจพอเพียงไปสู่  
ความยั่งยืน
๕. การบริหารจัดการทรัพยากรธรรมชาติและสิ่งแวดล้อมและระบบนิเวศอย่างยั่งยืน
๖. การพัฒนาด้านการเมืองและการบริหารจัดการบ้านเมืองที่ดี โดยคำนึงถึงการมีส่วนร่วม  
ร่วมของประชาชน
๗. การส่งเสริมและพัฒนาเกษตรกรรมและอุตสาหกรรมครบวงจร

### ๓. ประเด็นยุทธศาสตร์(Strategic issues)

ประเด็นยุทธศาสตร์ (Strategic issues)	เป้าประสงค์ (Goals)	กลยุทธ์ (Strategy)	ตัวชี้วัด
<p><u>ประเด็นยุทธศาสตร์ที่</u> <u>๑.</u> เมืองน่าอยู่และ คุณภาพชีวิตที่ดี</p>	<p>๑. ประชาชนมีคุณภาพ ชีวิตที่ดีมีภูมิคุ้มกันทาง สังคมที่เข้มแข็งพึ่งพา ตนเองได้</p> <p>๒. เด็กและเยาวชนได้รับ การศึกษาเรียนรู้อย่าง ทั่วถึงและมีคุณภาพ</p> <p>๓. ประชาชนมีความมั่นคง และสังคมมีความสุข เรียบร้อย</p>	<p>๑. ส่งเสริมและบูรณาการ การศึกษาศาสนาและ วัฒนธรรมแบบองค์รวม</p> <p>๒. สร้างค่านิยม จิตสำนึก และพัฒนาศีลธรรม คุณธรรม จริยธรรม ของ เด็ก เยาวชนและ ประชาชน</p> <p>๓. สนับสนุนและส่งเสริม พัฒนาสถาบันครอบครัว</p> <p>๔. ส่งเสริมการพัฒนา คุณภาพชีวิตในกลุ่มเด็ก เยาวชน สตรี คนชรา ผู้ด้อยโอกาส</p> <p>๕. ป้องกันและแก้ปัญหา ยาเสพติดการทุจริตและ คอร์รัปชัน</p> <p>๖. สร้างความมั่นคงใน อาชีพและรายได้</p> <p>๗. ส่งเสริมและแก้ไข ปัญหาด้านสาธารณสุข เพื่อให้ประชาชนมีสุข ภาวะที่ดีและมีพละกำลัง ที่สมบูรณ์</p> <p>๘. ส่งเสริมการใช้วิถีชีวิต ตามปรัชญาเศรษฐกิจ พอเพียง</p> <p>๙. เสริมสร้างความสงบ เรียบร้อยและความ ปลอดภัยในชีวิตและ ทรัพย์สิน</p>	<p>๑. ระดับความสำเร็จของคุณภาพ การศึกษาของเยาวชน</p> <p>๒. ระดับความสำเร็จในการ เสริมสร้างคุณธรรมจริยธรรมแก่ ประชาชน</p> <p>๓. ระดับความสำเร็จของการแก้ไข ปัญหาเพื่อลดจำนวนครัวเรือน ยากจน ที่มีรายได้ต่ำกว่าเกณฑ์ จปฐ.</p> <p>๔. ร้อยละของชุมชนที่ได้รับการ ส่งเสริม/สนับสนุนวิถีชีวิต เศรษฐกิจพอเพียง</p> <p>๕. ระดับความสำเร็จของการแก้ไข ปัญหาสังคมและพัฒนาคุณภาพ ชีวิต</p> <p>๖. ร้อยละผู้ด้อยโอกาสได้รับ สวัสดิการสังคม</p> <p>๗. ร้อยละขององค์กรปกครองส่วน ท้องถิ่นที่มีแผนงานด้านสวัสดิการ สังคม</p> <p>๘. ร้อยละของประชาชนที่มีส่วน ร่วมในการดูแลสุขภาพตนเอง ตามเกณฑ์มาตรฐาน</p> <p>๙. ระดับความสำเร็จของการ พัฒนาคุณภาพและการบริการ ด้านสาธารณสุข</p> <p>๑๐. ระดับความสำเร็จในการ ป้องกันและปราบปรามและแก้ไข ปัญหายาเสพติด ปัญหา อาชญากรรม</p>



--	--	--	--

ประเด็นยุทธศาสตร์ (Strategic issues)	เป้าประสงค์ (Goals)	กลยุทธ์ (Strategy)	ตัวชี้วัด
<p><u>ประเด็นยุทธศาสตร์ที่ ๒.</u></p> <p>การพัฒนาการท่องเที่ยวและกีฬา</p>	<p>๑.ยกระดับการพัฒนาการท่องเที่ยว</p> <p>๒.ศักยภาพการผลิตสินค้าและบริการเพิ่มขึ้น</p> <p>๓.พัฒนาและฟื้นฟูการท่องเที่ยวรวมทั้งทรัพยากรธรรมชาติและสิ่งแวดล้อมได้อย่างยั่งยืน</p> <p>๔.ความเป็นเลิศทางด้าน</p>	<p>๑.พัฒนาโครงสร้างพื้นฐานและการเชื่อมโยงด้านการท่องเที่ยว</p> <p>๒.การส่งเสริมการค้า การลงทุน และการท่องเที่ยว</p> <p>๓.อนุรักษ์ฟื้นฟูศิลปวัฒนธรรม จารีต ประเพณี วิถีชีวิตและภูมิปัญญาท้องถิ่นเพื่อการท่องเที่ยวเชิงวัฒนธรรม</p>	<p>๑.ระดับความสำเร็จของการพัฒนาคุณภาพด้านการท่องเที่ยวของจังหวัด</p> <p>๒.ร้อยละของจำนวนแหล่งท่องเที่ยวที่ได้รับการเผยแพร่ประชาสัมพันธ์</p> <p>๓.ร้อยละที่เพิ่มขึ้นของรายได้จากการท่องเที่ยว</p> <p>๔.มีศูนย์ข้อมูลการค้าการลงทุนและการท่องเที่ยว</p>

	<p>การศึกษา</p>	<p>๔.พัฒนาศักยภาพบุคลากร เพื่อให้บริการและรองรับ การท่องเที่ยว</p> <p>๕.ส่งเสริมและบูรณาการ ในการอนุรักษ์และฟื้นฟู ทรัพยากรธรรมชาติและ สิ่งแวดล้อมเพื่อความ สมดุลทางธรรมชาติอย่าง ยั่งยืนและเพื่อการ ท่องเที่ยวเชิงนิเวศ</p> <p>๖.ส่งเสริมและพัฒนาผลิต สินค้าหนึ่งตำบลหนึ่ง ผลิตภัณฑ์และผลิตภัณฑ์ ชุมชน</p> <p>๗.ส่งเสริมเยาวชนและ ประชาชนให้เป็นเลิศด้าน การกีฬาสู่การพัฒนาอาชีพ</p> <p>๘.เสริมสร้างความมั่นคง และพัฒนาความสัมพันธ์ อันดีกับประเทศเพื่อนบ้าน</p>	<p>๕.จำนวนอุบัติเหตุท้องถิ่นที่ ได้รับการเผยแพร่และ ประชาสัมพันธ์ที่เพิ่มขึ้น</p> <p>๖.ร้อยละที่เพิ่มขึ้นของทุนทาง วัฒนธรรมท้องถิ่นมาสร้าง มูลค่าเพิ่มทางเศรษฐกิจ</p> <p>๗.ร้อยละที่เพิ่มขึ้นของมูลค่าการ จำหน่ายผลิตภัณฑ์ชุมชน</p> <p>๘.ระดับความสำเร็จในการพัฒนา และส่งเสริมการท่องเที่ยวเชิง นิเวศ</p> <p>๙.ระดับความสำเร็จของการ อนุรักษ์ฟื้นฟูทรัพยากรธรรมชาติและ สิ่งแวดล้อมอย่างต่อเนื่อง</p> <p>๑๐.ระดับความสำเร็จในการ ส่งเสริมด้านกีฬาแก่เยาวชนและ ประชาชนทุกระดับ</p> <p>๑๑.ระดับความสำเร็จในการ ส่งเสริมให้เกิดความสมานฉันท์ และความสามัคคีของประชาชน ภายในจังหวัด</p> <p>๑๒.ระดับความสำเร็จของกัน ป้องกันและบรรเทาสาธารณภัย</p> <p>๑๓.ระดับความสำเร็จในการ พัฒนาความสัมพันธ์อันดีกับ ประเทศเพื่อนบ้าน</p>
<p>ประเด็นยุทธศาสตร์ (Strategic issues)</p>	<p>เป้าประสงค์ (Goals)</p>	<p>กลยุทธ์ (Strategy)</p>	<p>ตัวชี้วัด</p>

<p><u>ประเด็นยุทธศาสตร์ที่ ๓.</u> การพัฒนา เกษตรกรรมและ อุตสาหกรรม</p>	<p>๑.สังคมเกษตรและ อุตสาหกรรมมีความ มั่นคง</p>	<p>๑.พัฒนาและส่งเสริมการ ทำเกษตรอินทรีย์และ อินทรีย์ชีวภาพในการเพิ่ม มูลค่าสินค้าเกษตรกรรม ๒.เพิ่มพูนทักษะการพัฒนา อาชีพด้านเกษตรกรรม และอุตสาหกรรมในระดับ ครัวเรือนและชุมชน ๓.สร้างมูลค่าเพิ่มให้แก่ สินค้าเกษตรกรรม ๔.ส่งเสริมการปลูกพืช เศรษฐกิจและพืชพลังงาน ๕.พัฒนาระบบน้ำและ แหล่งน้ำเพื่อเกษตรกรรม อุปโภคบริโภค ๖.พัฒนาโครงสร้างพื้นฐาน ในการผลิตและแปรรูป สินค้าเกษตรครบวงจร</p>	<p>๑.ระดับความสำเร็จในการ ส่งเสริมและพัฒนาการทำเกษตร อินทรีย์และอินทรีย์ชีวภาพ ๒.ร้อยละของสินค้าเกษตรกรรม ที่ได้รับการพัฒนาและแปรรูปสินค้า ๓.ร้อยละของจำนวนสินค้าเกษตร ที่รับการพัฒนาให้มีความ ปลอดภัยและมาตรฐาน ๔.จำนวนตลาดกลางสินค้าชุมชน ๕.จำนวนกลุ่มอาชีพที่ได้รับการ เพิ่มพูนทักษะอาชีพด้านต่างๆ ๖.ร้อยละของเกษตรกรที่ปลูกพืช เศรษฐกิจและพืชพลังงาน ๗.จำนวนแหล่งน้ำที่ได้รับการ ปรับปรุงและพัฒนา</p>
<p><u>ประเด็นยุทธศาสตร์ที่ ๔.</u> การพัฒนาขีด สมรรถนะองค์กร</p>	<p>๑.บุคลากรในองค์กรมี ขีดสมรรถนะสูง ๒.ประชาชนมีความพึง พอใจในการรับบริการ จากหน่วยงาน ๓.องค์กรยึดหลักธรร- มาภิบาลในการบริหาร จัดการ</p>	<p>๑.พัฒนาขีดสมรรถนะของ บุคลากรให้มีความพร้อม ในการปฏิบัติหน้าที่ส่งเสริม การพัฒนาขององค์กร ปกครองส่วนท้องถิ่น ๒.สร้างความรับผิดชอบ และมีจิตสำนึกต่อสังคม ๓.ออกแบบและพัฒนา ระบบบริหารงานแบบ บูรณาการบุคลากรยึดหลัก ธรรมาภิบาลในการบริหาร จัดการ ๔.ส่งเสริมให้องค์กรและ บุคลากรยึดหลักธรรมา- ภิบาลในการบริหารจัดการ</p>	<p>๑.ร้อยละของการบริการที่ สามารถลดขั้นตอนและ ระยะเวลาให้บริการ ๒.ร้อยละของบุคลากรที่มีส่วน ร่วมในกิจกรรมการแลกเปลี่ยน เรียนรู้ ๓.ร้อยละของงานบริการที่ได้ จัดทำมาตรฐานหรือคู่มือการ ให้บริการ ๔.ร้อยละของบุคลากรผ่านระดับ ของขีดสมรรถนะที่ส่วนราชการ ๕.ร้อยละของความครอบคลุม ถูกต้อง และทันสมัยของ ฐานข้อมูลที่สนับสนุนยุทธศาสตร์ ๖.ร้อยละของบุคลากรที่ได้รับการ พัฒนาขีดสมรรถนะตาม</p>

			แผนพัฒนาบุคลากร ๗. ร้อยละของงานที่บริหารจัดการ อย่างมีธรรมาภิบาล
ประเด็นยุทธศาสตร์ (Strategic issues)	เป้าประสงค์ (Goals)	กลยุทธ์ (Strategy)	ตัวชี้วัด
		๔. ส่งเสริมให้องค์กรและ	๕. ร้อยละของความครอบคลุม ถูกต้อง และทันสมัยของ ฐานข้อมูลที่สนับสนุนยุทธศาสตร์ ๖. ร้อยละของบุคลากรที่ได้รับ การพัฒนาขีดสมรรถนะตาม แผนพัฒนาบุคลากร ๗. ร้อยละของงานที่บริหาร จัดการอย่างมีธรรมาภิบาล

### กรอบการประสานโครงการพัฒนาขององค์กรปกครองส่วนท้องถิ่นจังหวัดบุรีรัมย์

คณะกรรมการประสานแผนพัฒนาท้องถิ่นระดับจังหวัดบุรีรัมย์ ได้กำหนดกรอบการประสานโครงการพัฒนาที่มาจากกระบวนการร่วมกันระหว่างองค์กรปกครองส่วนท้องถิ่นและโครงการพัฒนาระหว่างองค์กรปกครองส่วนท้องถิ่นกับองค์การบริหารส่วนจังหวัด หรือส่วนราชการอื่นๆ มี ๕ ข้อดังนี้

๑. เป็นโครงการที่ประชาชนในเขตองค์กรปกครองส่วนท้องถิ่นตั้งแต่ ๒ แห่งขึ้นไป ได้รับประโยชน์ และได้ทำความตกลงกันไว้ว่าจะดำเนินการร่วมกันเพื่อแก้ไขปัญหา
๒. เป็นโครงการขนาดใหญ่ที่ส่งผลในภาพรวมต่อการพัฒนาในระดับจังหวัดและใช้งบประมาณจำนวนมาก
๓. เป็นโครงการที่ต้องใช้ความชำนาญเป็นพิเศษหรือผู้เชี่ยวชาญเฉพาะด้านในการกำกับดูแล
๔. เป็นโครงการที่อาจส่งผลกระทบต่อสภาพแวดล้อม สภาพภูมิสังคมและคุณภาพชีวิตของประชาชนในวงกว้าง
๕. เป็นโครงการเกี่ยวกับการป้องกันและบรรเทาสาธารณภัยในสภาพรวมของจังหวัด

### ๑.๕ ไทยแลนด์ ๔.๐ (THAILAND ๔.๐)

การจัดทำแผนพัฒนาท้องถิ่นต้องมีความสัมพันธ์กับไทยแลนด์ ๔.๐ โดยให้ความสำคัญกับการพัฒนาด้านเทคโนโลยีกลุ่มอาหาร เกษตร และเทคโนโลยีชีวภาพ กลุ่มสาธารณสุข สุขภาพ และเทคโนโลยีทางการแพทย์ กลุ่มเครื่องมือ อุปกรณ์อัจฉริยะ หุ่นยนต์ และระบบเครื่องกลที่ใช้ระบบอิเล็กทรอนิกส์ควบคุม กลุ่มดิจิทัล เทคโนโลยีอินเทอร์เน็ตที่เชื่อมต่อและบังคับอุปกรณ์ต่างๆ ปัญญาประดิษฐ์และเทคโนโลยีสมองกลฝังตัว กลุ่มอุตสาหกรรมสร้างสรรค์ วัฒนธรรม และบริการที่มีมูลค่าสูง โดยรายละเอียดไทยแลนด์ ๔.๐ มีดังนี้



ประเทศไทย ๔.๐ ถือเป็นการพัฒนา เครื่องยนต์เพื่อขับเคลื่อนการเติบโตทางเศรษฐกิจชุดใหม่ (New Engines of Growth) ด้วยการเปลี่ยนแปลง ความได้เปรียบเชิงเปรียบเทียบ ของประเทศที่มีอยู่ ๒ ด้าน คือ ความหลากหลายเชิงชีวภาพ และ ความหลากหลายเชิงวัฒนธรรม ให้เป็นความได้เปรียบในเชิงแข่งขัน โดยการเติมเต็ม

ด้วยวิทยาการ ความคิดสร้างสรรค์ นวัตกรรม วิทยาศาสตร์ เทคโนโลยี การวิจัยและพัฒนา แล้วต่อยอดความ ได้เปรียบเชิงเปรียบเทียบเป็น ๕ กลุ่มเทคโนโลยีและอุตสาหกรรมเป้าหมาย ประกอบด้วย

๑. กลุ่มอาหาร เกษตร และเทคโนโลยีชีวภาพ (Food, Agriculture & Bio-Tech) อาทิ เทคโนโลยีการเกษตร (Agritech)เทคโนโลยีอาหาร (Foodtech) เป็นต้น

๒. กลุ่มสาธารณสุข สุขภาพ และเทคโนโลยีทางการแพทย์ (Health, Wellness & Bio-Med) อาทิ เทคโนโลยีสุขภาพ (Healthtech) เทคโนโลยีการแพทย์ (Medtech) สปา (Spa) เป็นต้น

๓. กลุ่มเครื่องมือ อุปกรณ์อัจฉริยะ หุ่นยนต์ และระบบเครื่องกลที่ใช้ระบบอิเล็กทรอนิกส์ ควบคุม (Smart Devices, Robotics & Mechatronics) อาทิ เทคโนโลยีหุ่นยนต์ (Robotech) เป็นต้น

๔. กลุ่มดิจิทัล เทคโนโลยีอินเทอร์เน็ตที่เชื่อมต่อและบังคับอุปกรณ์ต่างๆ ปัญญาประดิษฐ์และ เทคโนโลยีสมองกลฝังตัว (Digital, IOT, Artificial intelligence & Embedded Technology) อาทิ เทคโนโลยี การเงิน (Fintech) อุปกรณ์เชื่อมต่อออนไลน์โดยไม่ต้องใช้คน (IoT) เทคโนโลยีการศึกษา (Edtech) อี-มาร์เก็ตเพลส (E-Market place) อี-คอมเมิร์ซ (E-Commerce) เป็นต้น

๕. กลุ่มอุตสาหกรรมสร้างสรรค์ วัฒนธรรม และบริการที่มีมูลค่าสูง (Creative, Culture & High Value Services) อาทิ เทคโนโลยีการออกแบบ (Designtech) ธุรกิจไลฟ์สไตล์ (Lifestyle Business) เทคโนโลยี การท่องเที่ยว (Traveltech) การเพิ่มประสิทธิภาพการบริการ (Service Enhancing) เป็นต้น

## ๑.๖ แผนพัฒนาอำเภอบ้านด่าน

องค์การบริหารส่วนตำบลโนนขวาง ได้จัดทำแผนพัฒนาท้องถิ่นโดยสอดคล้องกับ แผนพัฒนาอำเภอบ้านด่าน ด้านส่งเสริมการพัฒนาการเกษตร ด้านการพัฒนาสังคมและแก้ไขปัญหาความ เดือดร้อนของประชาชน ด้านการบริหารจัดการทรัพยากรธรรมชาติและสิ่งแวดล้อม ด้านการบริหารจัดการ อย่างมีคุณภาพและประสิทธิภาพและด้านการส่งเสริมศักยภาพการท่องเที่ยว ซึ่งแผนพัฒนาอำเภอบ้านด่าน มีรายละเอียด ดังนี้

### ข้อมูลทั่วไปของอำเภอบ้านด่าน

๑. ประวัติความเป็นมา อำเภอบ้านด่าน อยู่ในเขตปกครองของอำเภอเมืองบุรีรัมย์ เนื่องจาก อำเภอเมืองมีพื้นที่กว้างขวางมาก เป็นการยากในการปกครอง กระทรวงมหาดไทย จึงได้ประกาศแบ่งเขตพื้นที่ อ. เมืองบุรีรัมย์ จำนวน ๔ ตำบล ได้แก่ ต.บ้านด่าน ต.ปราสาท ต.วังเหนือ และต.โนนขวาง ได้ยกฐานะเป็นกิ่งอำเภอ บ้านด่านขึ้น มีผลบังคับใช้ ตั้งแต่วันที่ ๑๕ กรกฎาคม ๒๕๓๙ และให้ยกฐานะเป็นอำเภอบ้านด่าน ซึ่งมีผลบังคับ ใช้ ตั้งแต่วันที่ ๘ กันยายน ๒๕๕๐

๒. เนื้อที่/พื้นที่ ๑๕๙.๑ ตร.กม.

๓. สภาพภูมิอากาศโดยทั่วไปมี ๓ ฤดู คือ ฤดูร้อน ช่วงระยะเวลาตั้งแต่ มีนาคม-มิถุนายน, ฤดูฝน ช่วงระยะเวลาตั้งแต่ กรกฎาคม-กันยายน , ฤดูหนาว ช่วงระยะเดือนตุลาคม-กุมภาพันธ์

### ข้อมูลการปกครอง

๑. ตำบล.....๔.... แห่ง

๓. เทศบาล..๑.....แห่ง

๒. หมู่บ้าน.....๕๙.... แห่ง

๔. อบต.....๓ ... แห่ง

### ข้อมูลด้านเศรษฐกิจ

๑. อาชีพหลัก ได้แก่ ด้านเกษตรกรรม ๘๓,๓๖๗ ไร่ รวม ๔,๐๑๔ ครอบครัวยุ  
๑.๑. ทำนา ๖๑,๔๙๖ ไร่ รวม ๓,๑๑๐ คน รายได้เฉลี่ย ๔๒,๖๘๐ บาท/ปี/ครอบครัว  
๑.๒. ทำสวน ๒,๐๖๕ ไร่ รวม ๔๙๐ ครอบครัวยุ รายได้เฉลี่ย ๒๗,๘๓๕ บาท/ปี/ครอบครัว  
๑.๓. ทำไร่ ๑๕,๕๖๖ ไร่ รวม ๒,๐๑๕ ครอบครัวยุ รายได้เฉลี่ย ๖๖,๙๘๖ บาท/ปี/ครอบครัว  
๑.๔. เลี้ยงสัตว์ ๓,๒๔๐ ไร่ รวม ๘๖๐ ครอบครัวยุ รายได้เฉลี่ย ๘,๘๐๐ บาท/ปี/ครอบครัว
๒. อาชีพเสริม ได้แก่  
๒.๑. ขนมรั้งแตน  
๒.๒. พรมเช็ดเท้า  
๒.๓. หินสี เครื่องประดับ  
๒.๔. ดอกไม้ประดิษฐ์
๓. จำนวนธนาคาร มี ๑ แห่ง ได้แก่ธนาคารเพื่อการเกษตรและสหกรณ์การเกษตร
๔. จำนวนห้างสรรพสินค้า มี ๑ แห่ง

### ด้านสังคม

๑. โรงเรียนมัธยม ได้แก่โรงเรียนนรมย์บุรีพิทยาคมราชวมังคลาภิเษก โทร.๐๔๔-๖๖๔๐๑๕
๒. มหาวิทยาลัย ได้แก่ -

### ด้านทรัพยากรธรรมชาติที่สำคัญของอำเภอ

๑. ลำห้วยตะโค่ง พื้นที่ที่ได้รับประโยชน์ ๔๑,๒๙๐ ไร่
๒. ลำห้วยยาง พื้นที่ที่ได้รับประโยชน์ ๑๐,๕๑๒ ไร่
๓. ลำห้วยหลวง พื้นที่ที่ได้รับประโยชน์ ๘,๗๒๐ ไร่
๔. ลำห้วยลึก พื้นที่ที่ได้รับประโยชน์ ๗,๑๑๐ ไร่

### แหล่งน้ำขนาดเล็ก

๑. บ่อน้ำตื้น ๙๗ แห่ง พื้นที่ที่ได้รับประโยชน์ ๓,๓๙๕ ไร่
๒. สระน้ำ ๗๔ แห่ง พื้นที่ที่ได้รับประโยชน์ ๗,๗๗๐ ไร่
๓. บ่อบาดาล ๒๘๑ แห่ง พื้นที่ที่ได้รับประโยชน์ ๑๔,๐๕๐ ไร่
๔. ฝาย/ทำนบ/ผนังกั้นน้ำ ๙ แห่ง พื้นที่ที่ได้รับประโยชน์ ๑๓,๕๐๐ ไร่
๕. ประปา ๓๑ แห่ง พื้นที่ที่ได้รับประโยชน์ ๓๑,๐๐๐ ไร่

### ด้านประชากร

๑. จำนวนประชากรทั้งสิ้น รวม ๓๐,๕๒๐ คน
๒. จำนวนประชากรชาย รวม ๑๕,๐๕๓ คน
๓. จำนวนประชากรหญิง รวม ๑๕,๔๖๗ คน
๔. ความหนาแน่นของประชากร - คน/ตร.กม.

### ด้านการคมนาคม

๑. ทางบก

- รถยนต์ ทางหลวงแผ่นดินหมายเลข ๒๑๙
- สถานีขนส่ง หมายเลขโทรศัพท์ -
- สถานีรถไฟ หมายเลขโทรศัพท์ -

๒. ทางน้ำ

- ท่าเรือขนส่งโดยสาร หมายเลขโทรศัพท์ -
- ท่าแพขนานยนต์ หมายเลขโทรศัพท์ -

๓. ทางอากาศ

- ท่าอากาศยาน หมายเลขโทรศัพท์ -

ด้านการเกษตร และอุตสาหกรรม

๑. ผลผลิตทางการเกษตรที่สำคัญ ได้แก่

- ๑.๑. ข้าว
- ๑.๒. อ้อย
- ๑.๓. มันสำปะหลัง
- ๑.๔. ยางพารา

๒. ชื่อแหล่งน้ำที่สำคัญได้แก่ (แม่น้ำ/บึง/คลอง)

- ๒.๑. ลำน้ำตะโคง
- ๒.๒. ลำห้วยยาง
- ๒.๓. ลำห้วยหลวง
- ๒.๔. ลำห้วยลึก

**๒. ยุทธศาสตร์ขององค์การบริหารส่วนตำบลโนนขวาง**

**๒.๑. วิสัยทัศน์**

องค์การบริหารส่วนตำบลโนนขวาง ได้กำหนดวิสัยทัศน์ (Vision) เพื่อแสดงสถานการณ์ในอนาคต คติ ซึ่งเป็นจุดมุ่งหมายความคาดหวังที่ต้องการให้เกิดขึ้นในอนาคตข้างหน้า ซึ่งจะสามารถสะท้อนถึงสภาพการณ์ของท้องถิ่นในอนาคตอย่างรอบด้าน ภายใต้การเปลี่ยนแปลงของสภาพแวดล้อมด้านต่างๆ จึงได้กำหนดวิสัยทัศน์ความหวังที่จะให้เกิดขึ้นในอนาคต ดังนี้

“ ชุมชนมีความสุขน่าอยู่อาศัย ภายใต้การมีส่วนร่วมของประชาชนและการบริหารจัดการที่ดี ”

**๒.๒. พันธกิจ**

- ๑. พัฒนาชุมชนให้น่าอยู่ ควบคุมหลักปรัชญาเศรษฐกิจพอเพียง มีความเข้มแข็ง โดยได้รับการบริการสาธารณะ โครงสร้างพื้นฐานที่จำเป็นเพื่อรองรับการขยายตัวของชุมชนและเศรษฐกิจ
- ๒. ส่งเสริมและพัฒนาศักยภาพของคน ครอบครัวและชุมชนในการพึ่งตนเองตามหลักปรัชญาเศรษฐกิจพอเพียง
- ๓. พัฒนาระบบการบริหารจัดการภาครัฐโดยการมีส่วนร่วมจากทุกภาคส่วน
- ๔. พัฒนา ส่งเสริมด้านการศึกษาและอนามัย



๕. พัฒนาการท่องเที่ยวและบริการ
  ๖. สืบสานวัฒนธรรม ประเพณีและภูมิปัญญาท้องถิ่น
  ๗. ส่งเสริมคุณธรรมแก่ประชาชนและบุคลากรควบคู่หลักปรัชญาเศรษฐกิจพอเพียง
  ๘. ส่งเสริมอาชีพ รายได้ สอดคล้องกับภูมิปัญญาท้องถิ่น
  ๙. ส่งเสริมพัฒนาคุณภาพชีวิตผู้สูงอายุ ผู้ด้อยโอกาส ผู้พิการ
  ๑๐. เสริมรายได้ ลดรายจ่ายภาคครัวเรือน
  ๑๑. ดำเนินการสำรวจข้อมูลผู้ด้อยโอกาส ผู้พิการ ผู้ยากไร้ ผู้สูงอายุและข้อมูลอื่นๆเพื่อพัฒนา
- อย่างยั่งยืน
๑๒. การดำเนินการการจัดป้องกันและบรรเทาสาธารณภัย

## ๒.๒ ยุทธศาสตร์

คณะกรรมการพัฒนาองค์การบริหารส่วนตำบลร่วมกับประชาคมท้องถิ่น ส่วนราชการ รัฐวิสาหกิจ รวมทั้งองค์กรต่างๆ ที่เกี่ยวข้อง ได้กำหนดยุทธศาสตร์ขององค์การบริหารส่วนตำบล ๖ ด้าน ดังนี้

- ยุทธศาสตร์ที่ ๑ การพัฒนาด้านโครงสร้างพื้นฐาน
  - ยุทธศาสตร์ที่ ๒ ด้านการส่งเสริมและพัฒนาเศรษฐกิจ
  - ยุทธศาสตร์ที่ ๓ การพัฒนาและส่งเสริมคุณภาพชีวิต
  - ยุทธศาสตร์ที่ ๔ ด้านการบริหารจัดการสิ่งแวดล้อม
  - ยุทธศาสตร์ที่ ๕ ด้านการบริหารจัดการบ้านเมืองที่ดี
  - ยุทธศาสตร์ที่ ๖ ด้านการดำเนินงานตามแนวนโยบายรัฐบาลและการพัฒนาจังหวัด
- เป้าประสงค์

(๑) ก่อสร้างและปรับปรุงโครงสร้างพื้นฐานในเขตองค์การบริหารส่วนตำบลโนนขวาง ให้มีความสะดวก รวดเร็วและมีมาตรฐาน เพื่อสนับสนุนยุทธศาสตร์อื่นๆให้ประสบความสำเร็จโดยเฉพาะอย่างยิ่งด้านการคมนาคมและการขนส่ง ด้านความเป็นระเบียบเรียบร้อยและความสงบสุขของประชาชนและด้านเศรษฐกิจ

(๒) สนับสนุน เสริมสร้างความเข้มแข็งของชุมชนทางเศรษฐกิจระดับบุคคล ครอบครัวยุทธศาสตร์ และชุมชน โดยเฉพาะผลผลิตทางเกษตรอินทรีย์และการแปรรูปทางการเกษตร ให้มีความสามารถและทักษะในการพัฒนาฝีมือในการผลิตเพิ่มมูลค่าของสินค้าและสามารถขยายตลาดไปสู่ตลาดกลางซึ่งเป็นไปตามยุทธศาสตร์การพัฒนาเกษตรอินทรีย์และการแปรรูปสินค้าเกษตรและยุทธศาสตร์สร้างความสามารถในการแข่งขันทางเศรษฐกิจและการแก้ไขปัญหาความยากจนของจังหวัดบุรีรัมย์

(๓) เสริมสร้างทักษะของคนภายในชุมชน ทั้งด้านจิตใจ ด้านการศึกษา ด้านสุขภาพอนามัย ด้านสวัสดิการและสังคม ด้านการกีฬาและนันทนาการ อนุรักษ์ประวัติศาสตร์ ศิลปะ และส่งเสริมภูมิปัญญาท้องถิ่นและด้านความปลอดภัยในชีวิตและทรัพย์สิน ให้มีคุณภาพและพึ่งตนเองได้ ซึ่งเป็นไปตามแนวทางแผนพัฒนาเศรษฐกิจและสังคม ฉบับที่ ๑๐

(๔) เพื่อพัฒนาระบบการจัดการสิ่งแวดล้อมอันพึงปรารถนาร่วมกันไม่ให้มีปัญหาภายในชุมชนซึ่งเป็นไปตามแนวทางยุทธศาสตร์จังหวัด

(๕) สนับสนุนประชาชนทุกภาคส่วนให้มีส่วนร่วมในการพัฒนาและตรวจสอบการบริหารภาครัฐ เพื่อให้เป็นไปตามยุทธศาสตร์การพัฒนาจังหวัดตามหลักการบริหารจัดการที่ดีและหลักธรรมาภิบาล

(๖) ปฏิบัติงานหรือดำเนินการตามภารกิจที่ได้รับในการจัดระบบการบริการสาธารณสุขระหว่างรัฐกับองค์กรปกครองส่วนท้องถิ่น ตามแผนการกระจายอำนาจให้แก่องค์กรปกครองส่วนท้องถิ่นและปฏิบัติตามแนวนโยบายของรัฐบาล

**แนวทางการพัฒนาพัฒนาองค์การบริหารส่วนตำบลโนนขวาง**

ที่	แนวทางการพัฒนา	ยุทธศาสตร์
๑	<p>แนวทางที่ ๑ ก่อสร้างและปรับปรุง บำรุงถนน สะพาน ท่อระบายน้ำ ทางระบายน้ำ ให้เป็นไปด้วยความสะดวก</p> <p>แนวทางที่ ๒ ก่อสร้างและปรับปรุง รักษา แหล่งน้ำเพื่อการอุปโภค บริโภค และแหล่งน้ำเพื่อการเกษตร</p> <p>แนวทางที่ ๓ การก่อสร้าง / ขยายเขตบริการประปา</p> <p>แนวทางที่ ๔ ขยายเขตไฟฟ้าสาธารณะ / ไฟฟ้าแสงสว่างสาธารณะ</p> <p>แนวทางที่ ๕ บริการสาธารณสุขอื่นๆ</p>	การพัฒนาด้านโครงสร้างพื้นฐาน
๒	<p>แนวทางที่ ๑ ส่งเสริมและพัฒนากลุ่มอาชีพ</p> <p>แนวทางที่ ๒ ส่งเสริมและฝึกอบรมอาชีพ</p> <p>แนวทางที่ ๓ ส่งเสริมศักยภาพและขีดความสามารถในการเพิ่มผลผลิตทางการเกษตรอินทรีย์</p> <p>แนวทางที่ ๔ สร้างความตระหนักแก่ผู้ประกอบการและผู้บริโภค</p> <p>แนวทางที่ ๕ การพัฒนารายได้และการจัดเก็บภาษี</p>	การพัฒนาด้านเศรษฐกิจ
๓	<p>แนวทางที่ ๑ พัฒนาด้านคุณธรรม จริยธรรม และวัฒนธรรมประเพณีท้องถิ่น</p> <p>แนวทางที่ ๒ ส่งเสริมมาตรการป้องกัน ฝ้าระวัง และการแก้ไขปัญหาเสพติด</p> <p>แนวทางที่ ๓ ส่งเสริมและพัฒนา ระบบความปลอดภัยในชีวิตและทรัพย์สินของประชาชน</p> <p>แนวทางที่ ๔ การพัฒนาและส่งเสริมการศึกษา</p> <p>แนวทางที่ ๕ การพัฒนาส่งเสริมสุขภาพและอนามัย</p> <p>แนวทางที่ ๖ การพัฒนาและส่งเสริมด้านสวัสดิการชุมชน</p> <p>แนวทางที่ ๗ พัฒนาและเสริมสร้างด้านกีฬาและนันทนาการ</p> <p>แนวทางที่ ๘ การส่งเสริม เด็ก สตรีและครอบครัว</p>	<p>การพัฒนาด้านการส่งเสริมคุณภาพชีวิต</p>
๔	<p>แนวทางที่ ๑ สร้างจิตสำนึกและความตระหนักในการจัดการทรัพยากรน้ำและสิ่งแวดล้อม</p>	การพัฒนาด้านสิ่งแวดล้อม

	<p>แนวทางที่ ๒ สร้างจิตสำนึกและความตระหนักรู้ของ ผู้ประกอบการและผู้บริโภค.</p> <p>แนวทางที่ ๓ การบริหารจัดการและธรรมาภิบาล ฝอย</p>	
๕	<p>แนวทางที่ ๑ ส่งเสริมพัฒนาศักยภาพของบุคลากรและ องค์กรให้มีขีดความสามารถในการพัฒนาและการบริหาร จัดการ</p> <p>แนวทางที่ ๒ ส่งเสริมพัฒนาระบบการบริการประชาชน ตามมาตรฐานสากล</p> <p>แนวทางที่ ๓ บริหารจัดการด้วยหลักธรรมาภิบาล และ บริหารจัดการบ้านเมืองที่ดี</p> <p>แนวทางที่ ๔ ส่งเสริม อบรมพัฒนาบุคลากร ผู้นำชุมชนให้ มีส่วนร่วมในการพัฒนาองค์กร หมู่บ้านและชุมชนร่วมกัน</p>	<p>การพัฒนาด้านการบริหารจัดการ บ้านเมืองที่ดี</p>
๖	<p>แนวทางที่ ๑ ปฏิบัติงานตามภารกิจที่ได้รับมอบหมาย งานในการจัดระบบบริการสาธารณะตามแนวทางและ หลักเกณฑ์ที่กำหนด และดำเนินงานหรือกิจกรรมตาม แนวนโยบายของรัฐบาลให้บรรลุเป้าหมาย</p>	<p>การดำเนินงานตามแนวนโยบาย ของรัฐบาลและการพัฒนาจังหวัด</p>

#### ๒.๔. ตัวชี้วัด

- (๑) จำนวนการก่อสร้างและปรับปรุงถนน สะพาน ทางระบายน้ำ
- (๒) การก่อสร้างและบำรุงรักษาแหล่งน้ำเพื่ออุปโภค บริโภคและเพื่อการเกษตร
- (๓) จำนวนปริมาณการก่อสร้าง การขยายเขตบริการประปาให้ครบทุกครัวเรือน
- (๔) จำนวนปริมาณการขยายเขตไฟฟ้าสาธารณะ/ไฟฟ้าแสงสว่างสาธารณะ
- (๕) จำนวนการให้บริการอื่นๆ
- (๖) จำนวนบุคลากรที่มีทักษะในการผลิตผลทางเกษตรอินทรีย์
- (๗) จำนวนครัวเรือนและกลุ่มอาชีพที่มีทักษะในการประกอบอาชีพ
- (๘) จำนวนกลุ่มอาชีพที่มีทักษะการบริหารจัดการที่ดี
- (๙) จำนวนครัวเรือนและกลุ่มอาชีพที่มีรายได้สูงขึ้น
- (๑๐) จำนวนครัวเรือนที่มีความสงบสุขพึงปรารถนาร่วมกัน
- (๑๑) จำนวนประชาชนที่ได้รับการศึกษาและมีการศึกษาเพิ่มขึ้น
- (๑๒) จำนวนประชาชนที่ได้รับการดูแลด้านสวัสดิการสังคมเพิ่มมากขึ้น
- (๑๓) จำนวนประชาชนผู้มีสุขภาพกายและสุขภาพจิตที่ดี
- (๑๔) จำนวนครัวเรือนที่มีความเข้มแข็งและปลอดภัยเสถียร
- (๑๕) จำนวนครัวเรือนที่ปลอดภัยในชีวิตและทรัพย์สิน

- (๑๖) การอนุรักษ์ประวัติศาสตร์ ประวัตินศาสตร์ ศิลปะ วัฒนธรรม
- (๑๗) ประชาชนมีส่วนร่วมในการทำนุ บำรุง รักษา ศิลปะ วัฒนธรรม
- (๑๘) ประชาชนร่วมส่งเสริม สืบทอด ศิลปะ วัฒนธรรมและประเพณีอันดีงาม
- (๑๙) จำนวนการอนุรักษ์ทรัพยากรน้ำและสิ่งแวดล้อมให้เกิดประโยชน์สูงสุด
- (๒๐) จำนวนผู้ประกอบการและผู้บริโภคได้ให้ความร่วมมือ
- (๒๑) จำนวนปริมาณขยะมูลฝอยลดน้อยลง
- (๒๒) จำนวนบุคลากรที่ได้รับการถ่ายโอนงานด้านบริการสาธารณะ
- (๒๓) การแก้ไขปัญหาชุมชน ปัญหายาเสพติดและชุมชนมีความเข้มแข็ง
- (๒๔) จำนวนประชาชนได้รับการบริการสาธารณะอย่างถ้วนหน้า
- (๒๕) ผลการดำเนินงานที่ได้รับการถ่ายโอนด้านการบริการสาธารณะ

## ๒.๘ ความเชื่อมโยงของยุทธศาสตร์ในภาพรวม

ในการจัดทำแผนพัฒนาท้องถิ่น (พ.ศ. ๒๕๖๑ – ๒๕๖๕) ขององค์การบริหารส่วนตำบลโนนขวาง มีความสอดคล้องกับ ยุทธศาสตร์การพัฒนาขององค์กรปกครองส่วนท้องถิ่นจังหวัด ยุทธศาสตร์จังหวัด ยุทธศาสตร์การพัฒนากลุ่มจังหวัด ยุทธศาสตร์การพัฒนากภาค แผนพัฒนาเศรษฐกิจและสังคมแห่งชาติ ฉบับที่ ๑๒ และ ยุทธศาสตร์ชาติ ๒๐ ปี ดังนี้

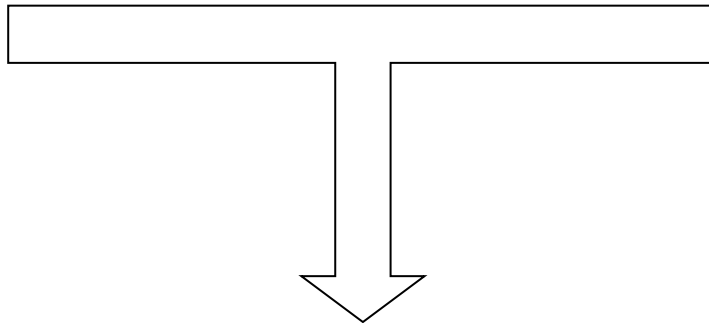

## ส่วนที่ ๔

### การติดตามและประเมินผล

#### ๔.๑ การติดตามและประเมินผลยุทธศาสตร์ขององค์กรปกครองส่วนท้องถิ่นในเขตจังหวัด

ตามพระราชบัญญัติกำหนดแผนและขั้นตอนการกระจายอำนาจให้แก่องค์กรปกครองส่วนท้องถิ่น พ.ศ. ๒๕๔๒ ได้กำหนดให้องค์กรปกครองส่วนท้องถิ่น มีอำนาจและหน้าที่ในการจัดทำแผนพัฒนาท้องถิ่นของตนเอง โดยในการจัดทำแผนพัฒนาขององค์กรปกครองส่วนท้องถิ่นนั้น จะต้องดำเนินการตามระเบียบกระทรวงมหาดไทย ว่าด้วยการจัดทำแผนพัฒนาขององค์กรปกครองส่วนท้องถิ่น พ.ศ. ๒๕๔๘ และที่แก้ไขเพิ่มเติมถึง (ฉบับที่ ๓) พ.ศ. ๒๕๖๑ ทั้งนี้ แผนพัฒนาท้องถิ่นจะต้องสอดคล้องกับแผนพัฒนาจังหวัด ยุทธศาสตร์การพัฒนาขององค์กรปกครองส่วนท้องถิ่นในเขตจังหวัด แผนพัฒนาอำเภอ แผนพัฒนาตำบล แผนพัฒนาหมู่บ้านหรือแผนชุมชน อันมีลักษณะเป็นการกำหนดรายละเอียดแผนงาน ดังนั้น จึงต้องมีการกำหนดยุทธศาสตร์การพัฒนาขององค์กรปกครองส่วนท้องถิ่นในเขตจังหวัดขึ้น ตามกระบวนการพิจารณาจากประชาคมท้องถิ่นระดับจังหวัด ร่วมกับคณะกรรมการพัฒนาองค์การบริหารส่วนจังหวัด คณะกรรมการประสานแผนพัฒนาท้องถิ่นระดับจังหวัด ผู้แทนองค์กรปกครองส่วนท้องถิ่นในเขตจังหวัด ร่วมกันจัดทำ ทบทวน หรือเปลี่ยนแปลงยุทธศาสตร์การพัฒนาขององค์กรปกครองส่วนท้องถิ่นในเขตจังหวัด เพื่อให้การจัดทำแผนพัฒนาขององค์กรปกครองส่วนท้องถิ่นเกิดประสิทธิภาพ ประสิทธิผล โดยนำยุทธศาสตร์การพัฒนาขององค์กรปกครองส่วนท้องถิ่นในเขตจังหวัดไปใช้เป็นแนวทางในการจัดทำแผนพัฒนาท้องถิ่นของตนเองได้ต่อไป และเพื่อให้สามารถบูรณาการกับแผนพัฒนาจังหวัด แผนปฏิบัติการประจำปีของจังหวัดและตอบสนองความต้องการของประชาชนอันจะนำไปสู่การจัดทำงบประมาณ ที่มีประสิทธิภาพในท้องถิ่นได้อย่างแท้จริง เป็นเครื่องมือในการพัฒนาท้องถิ่นให้เข้มแข็ง เกิดประโยชน์สูงสุดต่อประชาชนในท้องถิ่น

ดังนั้น องค์กรปกครองส่วนท้องถิ่น จึงต้องกำหนดยุทธศาสตร์การพัฒนาขององค์กรปกครองส่วนท้องถิ่นให้สอดคล้องยุทธศาสตร์การพัฒนาขององค์กรปกครองส่วนท้องถิ่นในเขตจังหวัด เพื่อนำไปสู่การบูรณาการร่วมกัน ให้เกิดความสอดคล้องกับแผนพัฒนาจังหวัด สามารถเชื่อมโยงไปสู่แผนพัฒนากลุ่มจังหวัด แผนพัฒนาภาค แผนพัฒนาเศรษฐกิจและสังคมแห่งชาติ ฉบับที่ ๑๒ แผนยุทธศาสตร์ชาติ ๒๐ ปี ไทยแลนด์ ๔.๐ และในการจัดทำแผนพัฒนาท้องถิ่น (พ.ศ. ๒๕๖๑ - ๒๕๖๕) จะต้องมีการติดตามและติดตามและประเมินผลยุทธศาสตร์เพื่อความสอดคล้องแผนพัฒนาท้องถิ่นขององค์กรปกครองส่วนท้องถิ่น ตามระเบียบกระทรวงมหาดไทย ว่าด้วยการจัดทำแผนขององค์กรปกครองส่วนท้องถิ่น พ.ศ. ๒๕๔๘ และที่แก้ไขเพิ่มเติมถึง (ฉบับที่ ๓) พ.ศ. ๒๕๖๑ โดยคณะกรรมการติดตามและประเมินผลแผนพัฒนาท้องถิ่น จะต้องดำเนินการให้คะแนนตามเกณฑ์ที่กำหนดไว้ ซึ่งเป็นส่วนหนึ่งของการติดตามและประเมินผลแผนพัฒนา โดยดำเนินการให้แล้วเสร็จภายในหกสิบวัน นับแต่วันที่ประกาศใช้งบประมาณรายจ่าย รายละเอียดแนวทางการพิจารณาตามหนังสือกระทรวงมหาดไทย ด่วนที่สุด ที่ มท ๐๘๑๐.๓/ว ๒๙๓๑ ลงวันที่ ๑๕ พฤษภาคม ๒๕๖๒ เรื่อง ชักซ้อมแนวทางการทบทวนแผนพัฒนาท้องถิ่น (พ.ศ. ๒๕๖๑ - ๒๕๖๕) ขององค์กรปกครองส่วนท้องถิ่น ดังนี้

แนวทางการพิจารณาการติดตามและประเมินผลยุทธศาสตร์  
เพื่อความสอดคล้องแผนพัฒนาท้องถิ่นขององค์กรปกครองส่วนท้องถิ่น

ประเด็นการพิจารณา	คะแนน
๑. ข้อมูลสภาพทั่วไปและข้อมูลพื้นฐานขององค์กรปกครองส่วนท้องถิ่น	๒๐
๒. การวิเคราะห์สถานการณ์และศักยภาพ	๒๐
๓. ยุทธศาสตร์ประกอบด้วย	๖๐
๓.๑ ยุทธศาสตร์ขององค์กรปกครองส่วนท้องถิ่น	(๑๐)
๓.๒ ยุทธศาสตร์ขององค์กรปกครองส่วนท้องถิ่นในเขตจังหวัด	(๑๐)
๓.๓ ยุทธศาสตร์จังหวัด	(๑๐)
๓.๔ วิสัยทัศน์	(๕)
๓.๕ กลยุทธ์	(๕)
๓.๖ เป้าประสงค์ของแต่ละประเด็นกลยุทธ์	(๕)
๓.๗ จุดยืนทางยุทธศาสตร์	(๕)
๓.๘ แผนงาน	(๕)
๓.๙ ความเชื่อมโยงของยุทธศาสตร์ในภาพรวม	(๕)
<b>รวมคะแนน</b>	<b>๑๐๐</b>

แนวทางเบื้องต้นในการให้คะแนนแนวทางการพิจารณาการติดตามและประเมินผลยุทธศาสตร์  
เพื่อความสอดคล้องแผนพัฒนาท้องถิ่นขององค์กรปกครองส่วนท้องถิ่น

ประเด็นการพิจารณา	รายละเอียดหลักเกณฑ์	คะแนนเต็ม	คะแนนที่ได้
๑. ข้อมูลสภาพทั่วไปและข้อมูลพื้นฐานขององค์กรปกครองส่วนท้องถิ่น	ควรประกอบด้วยข้อมูลดังนี้ (๑) ข้อมูลเกี่ยวกับด้านกายภาพ เช่น ที่ตั้งของหมู่บ้าน/ชุมชน/ตำบล ลักษณะภูมิประเทศ ลักษณะภูมิอากาศ ลักษณะของที่ดิน ลักษณะของแหล่งน้ำ ลักษณะของป่าไม้ ฯลฯ ด้านการเมือง/การปกครอง เช่น เขต การปกครองการเลือกตั้ง ฯลฯ	๒๐ (๓)	
	(๒) ข้อมูลเกี่ยวกับด้านการเมือง/การปกครอง เช่น เขตการปกครอง การเลือกตั้ง ฯลฯ ประชากร เช่น ข้อมูลเกี่ยวกับจำนวนประชากร และ ช่วงอายุและจำนวนประชากร ฯลฯ	(๒)	
	(๓) ข้อมูลเกี่ยวกับสภาพทางสังคม เช่น การศึกษา สาธารณสุข อาชญากรรม ยาเสพติด การสังคมสงเคราะห์	(๒)	
	(๔) ข้อมูลเกี่ยวกับระบบบริหารพื้นฐาน เช่น การคมนาคมขนส่ง การไฟฟ้า การประปา โทรศัพท์ ฯลฯ	(๒)	
	(๕) ข้อมูลเกี่ยวกับระบบเศรษฐกิจ เช่น การเกษตร การประมง การประมง การบริการ การท่องเที่ยว อุตสาหกรรม การพาณิชย์/กลุ่มอาชีพแรงงาน ฯลฯ	(๒)	
	(๖) ข้อมูลเกี่ยวกับศาสนา ประเพณี วัฒนธรรม เช่น การนับถือศาสนา ประเพณี และงานประจำปี ภูมิปัญญาท้องถิ่น ภาษาถิ่น สินค้าพื้นเมือง และของที่ระลึก ฯลฯ และอื่นๆ	(๒)	
	(๗) ข้อมูลเกี่ยวกับทรัพยากรธรรมชาติ เช่น น้ำ ป่าไม้ ภูเขา คุณภาพของทรัพยากรธรรมชาติ ฯลฯ	(๒)	
	(๘) การสำรวจและจัดเก็บข้อมูลเพื่อการจัดทำแผนพัฒนาท้องถิ่นหรือการใช้ข้อมูล จปฐ.	(๒)	
	(๙) การประชุมประชาคมท้องถิ่น รูปแบบ วิธีการ และการดำเนินการประชุมประชาคมท้องถิ่นโดยใช้กระบวนการร่วมคิด ร่วมทำ ร่วมตัดสินใจ ร่วมตรวจสอบ ร่วมรับประโยชน์ ร่วมแก้ไขปัญหา ปรีกษาหารือ แลกเปลี่ยนเรียนรู้ เพื่อแก้ไขปัญหาสำหรับการพัฒนาท้องถิ่นตามอำนาจหน้าที่ขององค์กรปกครองส่วนท้องถิ่น	(๓)	

ประเด็น...

ประเด็น การพิจารณา	รายละเอียดหลักเกณฑ์	คะแนน เต็ม	คะแนน ที่ได้
๒. การวิเคราะห์ สภาพการณ์และ ศักยภาพ	<b>ควรประกอบด้วยข้อมูลดังนี้</b> (๑) การวิเคราะห์ที่ควบคุมความเชื่อมโยง ความสอดคล้องยุทธศาสตร์ จังหวัด ยุทธศาสตร์การพัฒนาขององค์กรปกครองส่วนท้องถิ่นในเขต จังหวัด ยุทธศาสตร์ขององค์กรปกครองส่วนท้องถิ่น นโยบายของ ผู้บริหารท้องถิ่น รวมถึงความเชื่อมโยงแผนยุทธศาสตร์ชาติ ๒๐ ปี แผนพัฒนาเศรษฐกิจและสังคมแห่งชาติ และ Thailand ๔.๐	๒๐ (๕)	
	(๒) การวิเคราะห์การใช้ผังเมืองรวมหรือผังเมืองเฉพาะและการบังคับ ใช้ผลของการบังคับใช้ สภาพการณ์ที่เกิดขึ้นต่อการพัฒนาท้องถิ่น	(๓)	
	(๓) การวิเคราะห์ทางสังคม เช่น ด้านแรงงาน การศึกษา สาธารณสุข ความยากจน อาชญากรรม ปัญหายาเสพติด เทคโนโลยี จริต ประเพณี วัฒนธรรม ภูมิปัญญาท้องถิ่น เป็นต้น	(๓)	
	(๔) การวิเคราะห์ทางเศรษฐกิจ ข้อมูลด้านรายได้ครัวเรือน การส่งเสริม อาชีพ กลุ่มอาชีพ กลุ่มทางสังคม การพัฒนาอาชีพและกลุ่มต่างๆ สภาพทางเศรษฐกิจและความเป็นอยู่ทั่วไป เป็นต้น	(๓)	
	(๕) การวิเคราะห์สิ่งแวดล้อม พื้นที่สีเขียว ธรรมชาติต่างๆ ทาง ภูมิศาสตร์ กระบวนการหรือสิ่งที่เกิดขึ้น การประติษฐ์ที่มีผลต่อ สิ่งแวดล้อมและการพัฒนา	(๓)	
	(๖) ผลการวิเคราะห์ศักยภาพเพื่อประเมินสถานการณ์การพัฒนาใน ปัจจุบันและโอกาสการพัฒนาในอนาคตของท้องถิ่น ด้วยเทคนิค SWOT Analysis ที่อาจส่งผลต่อการดำเนินงานได้แก่ S-Strengit (จุด แข็ง) W-Weakness (จุดอ่อน) O-Opportunity (โอกาส) และT- Therat (อุปสรรค)	(๓)	
๓. ยุทธศาสตร์ ๓.๑ ยุทธศาสตร์ของ องค์กรปกครองส่วน ท้องถิ่น  ๓.๒ ยุทธศาสตร์ของ องค์กรปกครองส่วน ท้องถิ่นในเขตจังหวัด  ๓.๓ ยุทธศาสตร์ จังหวัด	<b>ควรประกอบด้วยข้อมูลดังนี้</b> สอดคล้องกับสภาพสังคม เศรษฐกิจ สิ่งแวดล้อมของท้องถิ่น ประเด็นปัญหาการพัฒนาและแนวทางการ พัฒนาที่สอดคล้องกับยุทธศาสตร์ขององค์กรปกครองส่วนท้องถิ่น และ เชื่อมโยงหลักประชาธิรัฐแผนยุทธศาสตร์ชาติ ๒๐ ปี แผนพัฒนา เศรษฐกิจและสังคมแห่งชาติ และ Thailand ๔.๐	๖๐ (๑๐)	
	สอดคล้องและเชื่อมโยงกับสภาพสังคม เศรษฐกิจ สิ่งแวดล้อมของ ท้องถิ่น และยุทธศาสตร์จังหวัด และเชื่อมโยงหลักประชาธิรัฐแผน ยุทธศาสตร์ชาติ ๒๐ ปี แผนพัฒนาเศรษฐกิจและสังคมแห่งชาติและ Thailand ๔.๐	(๑๐)	
	สอดคล้องกับแผนพัฒนากลุ่มจังหวัด ยุทธศาสตร์พัฒนาภาค แผนพัฒนาเศรษฐกิจและสังคมแห่งชาติ แผนการบริหารราชการ แผ่นดิน นโยบาย/ยุทธศาสตร์ คสช. และนโยบายรัฐบาล หลักประชา ธิรัฐ แผนยุทธศาสตร์ชาติ ๒๐ ปี และThailand ๔.๐	(๑๐)	



ประเด็นการพิจารณา	รายละเอียดหลักเกณฑ์	คะแนนเต็ม	คะแนนที่ได้
๓.๔ วิสัยทัศน์	วิสัยทัศน์ ซึ่งมีลักษณะแสดงสถานภาพที่องค์กรปกครองส่วนท้องถิ่นต้องการจะเป็นหรือบรรลุถึงอนาคตอย่างชัดเจน สอดคล้องกับโอกาสและศักยภาพที่เป็นลักษณะเฉพาะขององค์กรปกครองส่วนท้องถิ่นและสัมพันธ์กับโครงการพัฒนา	(๕)	
๓.๕ กลยุทธ์	แสดงให้เห็นช่องทาง วิธีการ ภารกิจหรือสิ่งที่ต้องทำตามอำนาจหน้าที่ขององค์กรปกครองส่วนท้องถิ่นที่จะนำไปสู่การบรรลุวิสัยทัศน์ หรือแสดงให้เห็นถึงความชัดเจนในสิ่งที่จะดำเนินการให้บรรลุวิสัยทัศน์นั้น	(๕)	
๓.๖ เป้าประสงค์ของแต่ละประเด็นกลยุทธ์	เป้าประสงค์ของแต่ละประเด็นกลยุทธ์มีความสอดคล้องและสนับสนุนต่อกกลยุทธ์ที่จะเกิดขึ้น มุ่งหมายสิ่งหนึ่งสิ่งใดที่ชัดเจน	(๕)	
๓.๗ จุดยืนทางยุทธศาสตร์ (Positioning)	ความมุ่งมั่นอันแน่วแน่ในการวางแผนพัฒนาท้องถิ่น เพื่อให้บรรลุวิสัยทัศน์ขององค์กรปกครองส่วนท้องถิ่น ซึ่งเกิดจากศักยภาพของพื้นที่จริง ที่จะนำไปสู่ผลสำเร็จทางยุทธศาสตร์	(๕)	
๓.๘ แผนงาน	แผนงานหรือจุดมุ่งหมายเพื่อการพัฒนาในอนาคต กำหนดจุดมุ่งหมายในเรื่องใดเรื่องหนึ่งหรือแผนงานที่เกิดจากเป้าประสงค์ ตัวชี้วัด ค่าเป้าหมาย กลยุทธ์ จุดยืนทางยุทธศาสตร์ขององค์กรปกครองส่วนท้องถิ่นที่มีความชัดเจน นำไปสู่การทำโครงการพัฒนาท้องถิ่นในแผนพัฒนาท้องถิ่น โดยระบุแผนงานและความเชื่อมโยงดังกล่าว	(๕)	
๓.๙ ความเชื่อมโยงของยุทธศาสตร์ในภาพรวม	ความเชื่อมโยงองค์รวมที่นำไปสู่การพัฒนาท้องถิ่นที่เกิดผลผลิต/โครงการจากแผนยุทธศาสตร์ชาติ ๒๐ ปี แผนพัฒนาเศรษฐกิจและสังคมแห่งชาติ ฉบับที่ ๑๒ Thailand ๔.๐ แผนพัฒนาภาค/แผนพัฒนากลุ่มจังหวัด /แผนพัฒนาจังหวัดยุทธศาสตร์การพัฒนาขององค์กรปกครองส่วนท้องถิ่นในเขตจังหวัด และยุทธศาสตร์ขององค์กรปกครองส่วนท้องถิ่น	(๕)	
<b>รวมคะแนน</b>		<b>๑๐๐</b>	

๔.๒ การติดตาม...

## ๔.๒ การติดตามและประเมินผลโครงการขององค์กรปกครองส่วนท้องถิ่น

ในการจัดทำแผนพัฒนาท้องถิ่น (พ.ศ. ๒๕๖๑ – ๒๕๖๕) ขององค์กรปกครองส่วนท้องถิ่น จะต้องมีการติดตามและประเมินผลโครงการขององค์กรปกครองส่วนท้องถิ่นเพื่อความสอดคล้องแผนพัฒนาท้องถิ่น ตามระเบียบกระทรวงมหาดไทย ว่าด้วยการจัดทำแผนขององค์กรปกครองส่วนท้องถิ่น พ.ศ. ๒๕๔๘ และที่แก้ไขเพิ่มเติมถึง (ฉบับที่ ๓) พ.ศ. ๒๕๖๑ โดยคณะกรรมการติดตามและประเมินผลแผนพัฒนาท้องถิ่น จะต้องดำเนินการให้คะแนนตามเกณฑ์ที่กำหนดไว้ ซึ่งเป็นส่วนหนึ่งของการติดตามและประเมินผลแผนพัฒนา โดยดำเนินการให้แล้วเสร็จภายในหกสิบวัน นับแต่วันที่ประกาศใช้งบประมาณรายจ่าย รายละเอียดแนวทางการพิจารณาตามหนังสือกระทรวงมหาดไทย ด่วนที่สุด ที่ มท ๐๘๑๐.๓/ว ๒๙๓๑ ลงวันที่ ๑๕ พฤษภาคม ๒๕๖๒ เรื่อง ชักซ้อมแนวทางการทบทวนแผนพัฒนาท้องถิ่น (พ.ศ. ๒๕๖๑ – ๒๕๖๕) ขององค์กรปกครองส่วนท้องถิ่น ดังนี้

### แนวทางการพิจารณาการติดตามและประเมินผลโครงการ เพื่อความสอดคล้องแผนพัฒนาท้องถิ่น (พ.ศ. ๒๕๖๑ – ๒๕๖๕) ขององค์กรปกครองส่วนท้องถิ่น

ประเด็นการพิจารณา	คะแนน
๑. การสรุปสถานการณ์การพิจารณา	๑๐
๒. การประเมินผลการนำแผนพัฒนาท้องถิ่นสี่ปีไปปฏิบัติในเชิงปริมาณ	๑๐
๓. การประเมินผลการนำแผนพัฒนาท้องถิ่นสี่ปีไปปฏิบัติในเชิงคุณภาพ	๑๐
๔. แผนงานและยุทธศาสตร์การพิจารณา	๑๐
๕. โครงการพัฒนา ประกอบด้วย	๖๐
๕.๑ ความชัดเจนของชื่อโครงการ	(๕)
๕.๒ กำหนดวัตถุประสงค์สอดคล้องกับโครงการ	(๕)
๕.๓ เป้าหมาย (ผลผลิตของโครงการ) มีความชัดเจนนำไปสู่การตั้งงบประมาณได้ถูกต้อง	(๕)
๕.๔ โครงการมีความสอดคล้องกับแผนยุทธศาสตร์ชาติ ๒๐ ปี	(๕)
๕.๕ เป้าหมาย (ผลผลิตของโครงการ) มีความสอดคล้องกับแผนพัฒนาเศรษฐกิจและสังคมแห่งชาติ	(๕)
๕.๖ โครงการมีความสอดคล้องกับ Thailand ๔.๐	(๕)
๕.๗ โครงการสอดคล้องกับยุทธศาสตร์จังหวัด	(๕)
๕.๘ โครงการแก้ไขปัญหาความยากจนหรือการเสริมสร้างให้ประเทศชาติมั่นคง มั่งคั่ง ยั่งยืน ภายใต้หลักปรัชญา	(๕)
๕.๙ งบประมาณ มีความสอดคล้องกับเป้าหมาย (ผลผลิตของโครงการ)	(๕)
๕.๑๐ มีการประมาณการราคาถูกต้องตามหลักวิธีการงบประมาณ	(๕)
๕.๑๑ มีการกำหนดตัวชี้วัด (KPI) และสอดคล้องกับวัตถุประสงค์และผลคาดว่าจะได้รับ	(๕)
๕.๑๒ ผลที่คาดว่าจะได้รับ สอดคล้องกับวัตถุประสงค์	(๕)
<b>รวมคะแนน</b>	<b>๑๐๐</b>

แนวทาง...

แนวทางเบื้องต้นในการให้คะแนนแนวทางการพิจารณาการติดตามและประเมินผลโครงการ  
เพื่อความสอดคล้องแผนพัฒนาท้องถิ่น (พ.ศ. ๒๕๖๑ – ๒๕๖๕) ขององค์กรปกครองส่วนท้องถิ่น

ประเด็น การพิจารณา	รายละเอียดหลักเกณฑ์	คะแนน เต็ม	คะแนน ที่ได้
๑. การสรุป สถานการณ์การ พัฒนา	เป็นการวิเคราะห์กรอบการจัดทำยุทธศาสตร์ขององค์กรปกครองส่วน ท้องถิ่น (ใช้การวิเคราะห์ SWOT Analysis/Demand (Demand Analysis)/Global Demand และ Trend ปัจจุบันและสถานการณ์การ เปลี่ยนแปลงที่มีผลต่อการพัฒนา อย่างน้อยต้องประกอบด้วยการวิเคราะห์ ศักยภาพด้านเศรษฐกิจ, ด้านสังคม, ด้านทรัพยากรธรรมชาติและ สิ่งแวดล้อม)	๑๐	
๒. การประเมินผล การนำแผนพัฒนา ท้องถิ่นสู่ไปปฏิบัติ ในเชิงปริมาณ	๑) การควบคุมที่มีตัวเลขต่างๆ เพื่อนำมาใช้วัดผลในเชิงปริมาณ เช่น การ วัดจำนวนโครงการ กิจกรรม งานต่างๆ ก็คือผลผลิตนั้นเองว่าเป็นไปตามที่ ตั้งเป้าหมายเอาไว้หรือไม่จำนวนที่ดำเนินการจริงตามที่ได้กำหนดไว้เท่าไร จำนวนที่ไม่สามารถดำเนินการได้มีจำนวนเท่าไร สามารถอธิบายได้ตาม หลักประสิทธิภาพ (Efficiency) ของการพัฒนาท้องถิ่นตามอำนาจหน้าที่ที่ ได้กำหนดไว้ ๒) วิเคราะห์ผลกระทบ/สิ่งที่กระทบ (Impact) โครงการที่ดำเนินการในเชิง ปริมาณ (Qualitative)	๑๐	
๓. การประเมินผล การนำแผนพัฒนา ท้องถิ่นสู่ไปปฏิบัติ ในเชิงคุณภาพ	๑) การประเมินประสิทธิผลของแผนพัฒนาในเชิงคุณภาพคือการนำเอา เทคนิคๆ มาใช้เพื่อวัดค่าภารกิจ โครงการ กิจกรรม งานต่างๆ ที่ดำเนินการ ในพื้นที่นั้นๆ ตรงต่อความต้องการของประชาชนหรือไม่และเป็นไปตาม อำนาจหน้าที่หรือไม่ ประชาชนพึงพอใจหรือไม่ สิ่งของ วัสดุ ครุภัณฑ์ การ ดำเนินการต่างๆ มีสภาพหรือลักษณะถูกต้อง ครบถ้วน สามารถใช้การ ได้ตามวัตถุประสงค์หรือไม่ ซึ่งเป็นไปตามหลักประสิทธิผล (Effectiveness) ผลการปฏิบัติราชการตามที่บรรลุวัตถุประสงค์ และ เป้าหมายของแผนปฏิบัติราชการตามที่ได้รับงบประมาณมาดำเนินการ รวมถึงสามารถเทียบเคียงกับส่วนราชการหรือหน่วยงาน ๒) วิเคราะห์ผลกระทบ/สิ่งที่กระทบ (Impact) โครงการที่ดำเนินการในเชิง คุณภาพ (Qualitative)	๑๐	
๔. แผนงานและ ยุทธศาสตร์การ พัฒนา	๑) วิเคราะห์แผนงาน งาน ที่เกิดจากด้านต่างๆ มีความสอดคล้องกับ ยุทธศาสตร์ขององค์กรปกครองส่วนท้องถิ่นในมิติต่างๆ จนนำไปสู่การ จัดทำโครงการพัฒนาท้องถิ่นโดยใช้ SWOT Analysis/Demand (Demand Analysis)/Global Demand/ Trend หรือหลักการบูรณาการ (Integration) กับองค์กรปกครองส่วน ท้องถิ่นที่มีพื้นที่ติดต่อกัน ๒) วิเคราะห์แผนงาน งาน ที่เกิดจากด้าน ต่างๆ ที่สอดคล้องกับการแก้ไขปัญหาความยากจน หลักประชาธิรัฐ	๑๐	

ประเด็น การพิจารณา	รายละเอียดหลักเกณฑ์	คะแนน เต็ม	คะแนน ที่ได้
-----------------------	---------------------	---------------	-----------------

--	--	--	--

<p><b>๕. โครงการพัฒนา</b> ๕.๑ ความชัดเจนของชื่อโครงการ</p>	<p><b>ควรประกอบด้วยข้อมูลดังนี้</b> เป็นโครงการที่มีวัตถุประสงค์สนองต่อยุทธศาสตร์การพัฒนาขององค์กรปกครองส่วนท้องถิ่นและดำเนินการเพื่อให้การพัฒนาบรรลุตามวิสัยทัศน์ขององค์กรปกครองส่วนท้องถิ่นที่กำหนดไว้ ชื่อโครงการมีความชัดเจน มุ่งไปเรื่องใดเรื่องหนึ่ง อ่านแล้วเข้าใจได้ว่าจะพัฒนาอะไรในอนาคต</p>	<p>๖๐ (๕)</p>	
<p>๕.๒ กำหนดวัตถุประสงค์สอดคล้องกับโครงการ</p>	<p>มีวัตถุประสงค์ชัดเจน (clear objective) โครงการต้องกำหนดวัตถุประสงค์สอดคล้องกับความเป็นมาของโครงการ สอดคล้องกับหลักการและเหตุผล วิธีการดำเนินงานต้องสอดคล้องกับวัตถุประสงค์ มีความเป็นไปได้ชัดเจน มีลักษณะเฉพาะเจาะจง</p>	<p>(๕)</p>	
<p>๕.๓ เป้าหมาย (ผลผลิตของโครงการ) มีความชัดเจนนำไปสู่การตั้งงบประมาณได้ถูกต้อง</p>	<p>สภาพที่ยากให้เกิดขึ้นในอนาคตเป็นทิศทางที่ต้องไปให้ถึงเป้าหมายต้องชัดเจน สามารถระบุจำนวนเท่าไร กลุ่มเป้าหมายคืออะไร มีผลผลิตอย่างไร กลุ่มเป้าหมาย พื้นที่ดำเนินงาน และระยะเวลา ดำเนินงานอธิบายให้ชัดเจนว่าโครงการนี้จะทำที่ไหน เริ่มต้นในช่วงเวลาใดและจบลงเมื่อไร ใครคือกลุ่มเป้าหมายของโครงการ หากกลุ่มเป้าหมายมีหลายกลุ่ม ให้บอกชัดเจนไปว่าใครคือกลุ่มเป้าหมายหลัก ใครคือกลุ่มเป้าหมายรอง</p>	<p>(๕)</p>	
<p>๕.๔ โครงการมีความสอดคล้องกับแผนยุทธศาสตร์ ๒๐ ปี</p>	<p>โครงการสอดคล้องกับ (๑) ความมั่นคง (๒) การสร้างความสามารถในการแข่งขัน (๓) การพัฒนาเสริมสร้างศักยภาพคน (๔) การสร้างโอกาสความเสมอภาคและเท่าเทียมกันทางสังคม (๕) การสร้างการเติบโตบนคุณภาพชีวิตที่เป็นมิตรต่อสิ่งแวดล้อม (๖) การปรับสมดุลและพัฒนาระบบการบริหารจัดการภาครัฐ เพื่อให้เกิดความมั่นคง มั่งคั่ง ยั่งยืน</p>	<p>(๕)</p>	
<p>๕.๕ เป้าหมาย (ผลผลิตของโครงการ) มีความสอดคล้องกับแผนพัฒนาเศรษฐกิจและสังคมแห่งชาติ</p>	<p>โครงการมีความสอดคล้องแผนพัฒนาเศรษฐกิจและสังคมแห่งชาติ ฉบับที่ ๑๒ โดย (๑) ยึดหลักปรัชญาเศรษฐกิจพอเพียง (๒) ยึดคนเป็นศูนย์กลางพัฒนา (๓) ยึดวิสัยทัศน์ภายใต้ยุทธศาสตร์ชาติ ๒๐ ปี (๔) ยึดเป้าหมายอนาคตประเทศไทย ๒๕๓๙ (๕) ยึดหลักการนำไปสู่ปฏิบัติให้เกิดผลสัมฤทธิ์อย่างจริงจังใน ๕ ปีที่ต่อยอดไปสู่ผลสัมฤทธิ์ที่เป็นเป้าหมายระยะยาว ภายใต้แนวทางการพัฒนา (๑) การยกระดับศักยภาพการแข่งขันและการหลุดพ้นกับดักรายได้ปานกลางสู่รายได้สูง (๒) การพัฒนาศักยภาพคนตามช่วงวัยและการปฏิรูประบบเพื่อสร้างสังคมสูงวัยอย่างมีคุณภาพ (๓) การลดความเหลื่อมล้ำทางสังคม (๔) การรองรับการเชื่อมโยงภูมิภาคและความเป็นเมือง (๕) การสร้างความเจริญเติบโตทางเศรษฐกิจและสังคมอย่างเป็นมิตรกับสิ่งแวดล้อม (๖) การบริหารราชการแผ่นดินที่มีประสิทธิภาพ</p>	<p>(๕)</p>	
<p><b>ประเด็นการพิจารณา</b></p>	<p><b>รายละเอียดหลักเกณฑ์</b></p>	<p><b>คะแนนเต็ม</b></p>	<p><b>คะแนนที่ได้</b></p>

<p>๕.๖ โครงการมีความสอดคล้อง</p>	<p>โครงการมีลักษณะหรือสอดคล้องกับการปรับเปลี่ยนโครงสร้างเศรษฐกิจไปสู่ Value-Based Economy หรือเศรษฐกิจที่ขับเคลื่อนด้วยนวัตกรรม ทำน้อย ได้มาก เช่น (๑) เปลี่ยนจากการผลิตสินค้าโภคภัณฑ์ไปสู่สินค้าเชิงนวัตกรรม (๒) เปลี่ยนจากการขับเคลื่อนประเทศด้วยภาคอุตสาหกรรม ไปสู่การขับเคลื่อนด้วยเทคโนโลยี ความคิดสร้างสรรค์และนวัตกรรม (๓) เปลี่ยนจากการเน้นภาคการผลิตสินค้าไปสู่การเน้นภาคบริการมากขึ้น รวมถึงโครงการที่เติมเต็มด้วยวิทยาการ ความคิดสร้างสรรค์ นวัตกรรม วิทยาศาสตร์ เทคโนโลยี และการวิจัยและพัฒนาแล้วต่อยอดความได้เปรียบเชิงเปรียบเทียบ เช่น ด้านการเกษตรเทคโนโลยีชีวภาพ สาธารณสุข วัฒนธรรม ฯลฯ</p>	<p>(๕)</p>	<p>๕</p>
<p>๕.๗ โครงการสอดคล้องกับยุทธศาสตร์จังหวัด</p>	<p>โครงการพัฒนาท้องถิ่นมีความสอดคล้องกับห้วงระยะเวลาของแผนพัฒนาจังหวัดที่ได้กำเนิดขึ้น เพื่อขับเคลื่อนการพัฒนาท้องถิ่นเสมือนหนึ่งการขับเคลื่อนการพัฒนาจังหวัด ซึ่งไม่สามารถแยกส่วนใดส่วนหนึ่งออกจากกันได้ นอกจากนี้โครงการพัฒนาท้องถิ่นต้องเป็นโครงการเชื่อมต่อหรือเดินทางไปด้วยกันกับยุทธศาสตร์จังหวัดที่ได้กำหนดขึ้นเป็นปัจจุบัน</p>	<p>(๕)</p>	<p>๕</p>
<p>๕.๘ โครงการแก้ไขปัญหาคความยากจนหรือการเสริมสร้างให้ประเทศชาติมั่นคง มั่งคั่ง ยั่งยืน ภายใต้หลักประชารัฐ</p>	<p>เป็นโครงการที่ดำเนินการภายใต้พื้นฐานความพอเพียงที่ประชาชนดำเนินการเองหรือร่วมดำเนินการ เป็นโครงการต่อยอดและขยายได้ เป็นโครงการที่ประชาชนต้องการเพื่อให้เกิดความยั่งยืน ซึ่งมีลักษณะที่จะให้ท้องถิ่นมีความมั่นคง มั่งคั่ง ยั่งยืน เป็นท้องถิ่นที่พัฒนาแล้วด้วยการพัฒนาปรัชญาเศรษฐกิจพอเพียง</p>	<p>(๕)</p>	<p>๕</p>
<p>๕.๙ งบประมาณมีความสอดคล้องกับเป้าหมาย(ผลผลิตของโครงการ)</p>	<p>งบประมาณโครงการพัฒนาจะต้องคำนึงถึงหลักสำคัญ ๕ ประการในการจัดทำโครงการได้แก่ (๑) ความประหยัด (Economy) (๒) ความมีประสิทธิภาพ (Efficiency) (๓) ความมีประสิทธิภาพ (Effectiveness) (๔) ความยุติธรรม (Equity) (๕) ความโปร่งใส (Transparency)</p>	<p>(๕)</p>	<p>๕</p>
<p>๕.๑๐ มีการประมาณการราคาถูกต้องตามหลักวิธีการงบประมาณ</p>	<p>การประมาณราคาเพื่อการพัฒนาต้องให้สอดคล้องกับโครงการถูกต้องตามหลักวิชาการทางช่าง หลักของราคากลาง ราคากลางท้องถิ่น มีความโปร่งใสในการกำหนดราคาและตรวจสอบในเชิงประจักษ์</p>	<p>(๕)</p>	<p>๕</p>

ประเด็น การพิจารณา	รายละเอียดหลักเกณฑ์	คะแนน เต็ม	คะแนน ที่ได้
๕.๑๑ มีการกำหนด ตัวชี้วัด (KPI) และ สอดคล้องกับ วัตถุประสงค์และผลที่ คาดว่าจะได้รับ	มีการกำหนดตัวชี้วัดผลงาน (Key Performancy Indicator : KPI) ที่ สามารถ วัดได้ (measurable) ใช้บอกประสิทธิผล (effectiveness) ใช้บอกประสิทธิภาพ (efficiency) ได้ เช่น การกำหนดความพึงพอใจ การกำหนดร้อยละ การกำหนดอันเกิดจากผลของวัตถุประสงค์ที่เกิดขึ้นที่สิ่งที่ได้รับ (การคาดการณ์ คาดว่าจะได้รับ)	(๕)	
๕.๑๒ ผลที่คาดว่าจะ ได้รับสอดคล้องกับ วัตถุประสงค์	ผลที่ได้รับเป็นสิ่งที่เกิดขึ้นได้จริงจากการดำเนินการตามโครงการพัฒนาซึ่งสอดคล้องกับวัตถุประสงค์ที่ตั้งไว้ การได้ผลหรือผลที่เกิดขึ้นจะต้องเท่ากับวัตถุประสงค์หรือมากกว่าวัตถุประสงค์ ซึ่งการเขียนวัตถุประสงค์ควรคำนึงถึง (๑) ความเป็นไปได้และมีความเฉพาะเจาะจง ในการดำเนินงานตามโครงการ (๒) วัดและประเมินผลดับของความสำเร็จได้ (๓) ระบุสิ่งที่ต้องการดำเนินงานอย่างชัดเจนและเฉพาะเจาะจงมากที่สุดและสามารถปฏิบัติได้ (๔) เป็นเหตุเป็นผล สอดคล้องกับความเป็นจริง (๕) ส่งผลต่อการบ่งบอกเวลาได้	(๕)	
<b>รวมคะแนน</b>		<b>๑๐๐</b>	

### ๔.๓ สรุปผลการพัฒนาท้องถิ่นในภาพรวม

ในการจัดทำแผนพัฒนาท้องถิ่น (พ.ศ. ๒๕๖๑ – ๒๕๖๕) ขององค์กรปกครองส่วนท้องถิ่น ก็เพื่อใช้เป็นเครื่องมือในการพัฒนา เป็นแนวทางในการบริหารพัฒนาท้องถิ่นให้บรรลุตามวัตถุประสงค์และเป้าหมาย เกิดประสิทธิภาพ ประสิทธิผลสูงสุดในการแก้ไขปัญหาให้กับประชาชน ก่อให้เกิดประโยชน์และสามารถตอบสนองความต้องการพัฒนาของประชาชน โดยพิจารณาบรรจุโครงการในงบประมาณรายจ่ายประจำปี งบประมาณรายจ่ายเพิ่มเติม และงบประมาณจากเงินสะสม โดยจะต้องมีการติดตามและประเมินผลแผนพัฒนาตามระเบียบกระทรวงมหาดไทย ว่าด้วยการจัดทำแผนพัฒนาขององค์กรปกครองส่วนท้องถิ่น พ.ศ. ๒๕๔๘ และที่แก้ไขเพิ่มเติมถึง (ฉบับที่ ๓) พ.ศ. ๒๕๖๑ เป็นการสรุปผลในการรวมของท้องถิ่น เป็นการติดตามผลการนำยุทธศาสตร์ขององค์กรปกครองส่วนท้องถิ่น ว่าเกิดผลทั้งในเชิงปริมาณ และเชิงคุณภาพ อย่างไร ซึ่งสามารถวัดผลได้ทั้งเชิงสถิติต่างๆ ตาราง กราฟ และการพรรณนา ดังนี้

#### (๑) การวัดผลในเชิงปริมาณและเชิงคุณภาพ

##### (๑.๑) การวัดผลในเชิงปริมาณ (Quantity)

- โดยเครื่องมือที่ใช้ในการติดตามและประเมินผลในเชิงปริมาณ มีดังนี้

การวางแผนพัฒนาท้องถิ่นสี่ปี (พ.ศ. ๒๕๖๑ – ๒๕๖๕)										
ได้กำหนดโครงการที่จะดำเนินการตามแผนพัฒนาท้องถิ่นสี่ปี (พ.ศ. ๒๕๖๑ – ๒๕๖๕)										
ยุทธศาสตร์ อปท. ในเขตจังหวัด	๒๕๖๑		๒๕๖๒		๒๕๖๓		๒๕๖๔		๒๕๖๕	
	จำนวน	งบประมาณ	จำนวน	งบประมาณ	จำนวน	งบประมาณ	จำนวน	งบประมา ณ	จำนวน	งบประมาณ
๑. ด้านการ พัฒนาโครงสร้าง พื้นฐาน	๒	๒,๕๑๕,๘๑๕								
๒. ด้านการ พัฒนาเศรษฐกิจ	-	-								
๓. ด้านการ พัฒนาคุณภาพ ชีวิต	๔๐	๑๓,๙๖๑,๐๗๐								
๔. ด้านการ พัฒนาด้าน ทรัพยากรและ สิ่งแวดล้อม	๑	๕๐,๐๐๐								
๕. ด้านบริหาร จัดการบ้านเมือง ที่ดี	๔	๓๗๒,๐๐๐								
๖. ด้านการ ดำเนินการตาม นโยบายของ รัฐบาล อำเภอ จังหวัด	๔๗	-								



รวม										
-----	--	--	--	--	--	--	--	--	--	--

สรุปรายงานผลการดำเนินการ ประจำปีงบประมาณ พ.ศ. ....						
ลำดับ ที่	รายการ	โครงการ	งบประมาณ	โครงการที่สามารถดำเนินการได้ (..... โครงการ)		
				คิดเป็นร้อยละ ของแผนพัฒนา ท้องถิ่นสี่ปี	คิดเป็นร้อยละ ของแผนการ ดำเนินงาน	คิดเป็นร้อยละ ของข้อบัญญัติ+ เงินสะสม
๑	บรรจุในแผนพัฒนา ท้องถิ่น					
๒	ตั้งในข้อบัญญัติ งบประมาณ					
๓	จากเงินสะสม					
๔	จัดทำแผนการ ดำเนินงาน - ข้อบัญญัติ = ..... + - เงินสะสม = .....					
๕	สามารถดำเนินการได้ - ข้อบัญญัติ = ..... + - เงินสะสม = .....					

**(๑.๒) การวัดผลในเชิงคุณภาพ (Quality)**

การจัดผลเชิงคุณภาพ ใช้การสำรวจความพึงพอใจในการวัดผลเชิงคุณภาพโดยภาพรวม โดยได้มีการประเมินความพึงพอใจ ซึ่งการประเมินความพึงพอใจทำให้ทราบถึงผลเชิงคุณภาพในการดำเนินงานของเทศบาลในภาพรวม

โดยเครื่องมือที่ใช้ในการประเมินความพึงพอใจ มีดังนี้

แบบที่ ๓/๓ แบบประเมินความพึงพอใจต่อผลการดำเนินงานขององค์กรปกครองส่วนท้องถิ่น

แบบที่ ๓/๔ แบบประเมินความพึงพอใจของผู้รับบริการในงานบริการขององค์กรปกครองส่วนท้องถิ่น (ให้หน่วยงานภายนอกดำเนินการ)

## ๔.๔ ข้อเสนอแนะในการจัดทำแผนพัฒนาท้องถิ่นใน

### (๑) ผลกระทบนำไปสู่อากาศ

(๑.๑) ปัญหาสาธารณสุขต่างๆ ที่เกิดขึ้นในองค์กรปกครองส่วนท้องถิ่น อันได้แก่ ภัยแล้ง วาตภัย น้ำท่วม อัคคีภัย ที่เกิดขึ้นและส่งผลกระทบต่อประชาชนในพื้นที่ เกิดความเสียหายทั้งชีวิตและทรัพย์สิน แนวทางการแก้ไข คือพิจารณาวางแผนการดำเนินการป้องกัน ก่อนเกิดเหตุ ระหว่างเกิดเหตุ หลังเกิดเหตุ บรรจุแผนงาน โครงการ กิจกรรม การให้ความช่วยเหลือต่างๆ จัดตั้งศูนย์ช่วยเหลือประชาชนขององค์กรปกครองส่วนท้องถิ่น เพื่อสามารถดำเนินการได้ทันเวลาที่

(๑.๒) ปัญหาโรคระบาดที่เกิดจากคน เกิดจากสัตว์ ที่ส่งผลอันตราย หรือคร่าต่อชีวิตประชาชน และสัตว์ต่างๆ ในตำบล ซึ่งได้แก่ โรคไข้หวัดใหญ่ ไข้หวัดนก โรคมือ เท้า ปาก ที่เกิดขึ้นกับเด็กๆ โรคพิษสุนัขบ้า แนวทางการแก้ไขปัญหา คือ ฝึกอบรม ประชาสัมพันธ์ รมณรงค์การป้องกัน ลงพื้นที่ระงับการเกิดโรคระบาด การทำลาย การรักษา

(๑.๓) ปัญหาประชาชนมีรายได้น้อย การศึกษาต่ำ ประชาชนในตำบลยังมีคนรายได้น้อย มีหนี้สินเยอะ ไม่เพียงพอในการดำรงชีวิต ค่าครองชีพสูง แนวทางการแก้ไขปัญหา ให้ความรู้เกี่ยวกับการประกอบอาชีพ สาธิตการประกอบอาชีพ ช่วยเหลือประชาชนซ่อมแซมบ้านคนจน ผู้มีรายได้น้อย ส่งเสริมด้านการศึกษาโดยการจัดบริการสาธารณสุขด้านการศึกษา การจัดตั้งศูนย์พัฒนาเด็กเล็ก สนับสนุนกิจกรรมต่างๆ ให้กับเด็กนักเรียน จ้างเด็กนักเรียนในช่วงปิดภาคเรียนเพื่อมีรายได้

(๑.๔) ปัญหายาเสพติดในตำบล ในพื้นที่ยังไม่พบว่ามีการค้ายาเสพติด และยังไม่พบรายงานว่ามีผู้ติดยาเสพติด แต่เพื่อเป็นการป้องกัน มีแนวทางการป้องกัน โดยการลงพื้นที่ค้นหา การรณรงค์ป้องกัน การให้ความรู้กับประชาชนได้ทราบถึงโทษของยาเสพติด

(๑.๕) ปัญหาการสัญจรไปมาของประชาชนในตำบล เนื่องจาก ในตำบลด้านโครงสร้างพื้นฐาน เส้นทางคมนาคมบางหมู่บ้านยังเป็น ถนนดิน ถนนลูกรัง ช่วงฤดูฝนถนนลื่น เป็นหลุมเป็นบ่อ เกิดปัญหาในการสัญจรไปมาของประชาชน เสี่ยงต่อการเกิดอุบัติเหตุ การคมนาคมล่าช้า แนวทางการแก้ไข จัดทำแผนงาน โครงการก่อสร้างถนนในเส้นทางสำคัญ พิจารณาเสนอสนับสนุนจากหน่วยงานอื่น

### (๒) ข้อสังเกต ข้อเสนอแนะ ผลจากการพัฒนา

(๒.๑) ข้อสังเกต จากการสำรวจข้อมูล การลงพื้นที่ในตำบล จะเห็นว่าประชาชนยังมีปัญหาที่จะต้องดำเนินการแก้ไขอยู่มาก ดังนี้ ด้านการศึกษา สาธารณสุข ความมั่นคงปลอดภัยในชีวิตและทรัพย์สิน การศาสนา ศิลปวัฒนธรรม ประเพณี กีฬา สถานที่ผ่อนหย่อนใจ สวัสดิการสังคม การเกษตร เศรษฐกิจ อุตสาหกรรม การพัฒนาอาชีพ เส้นทางคมนาคมขนส่ง/ไฟฟ้า/น้ำประปา/แหล่งน้ำเพื่ออุปโภค – บริโภค ด้านทรัพยากรและสิ่งแวดล้อม ขยะมูลฝอยและสิ่งปฏิกูล จากปัญหาด้านต่างๆ ประชาชนไม่สามารถ

แก้ไขปัญหาเองได้จึงต้องเสนอให้องค์กรปกครองส่วนท้องถิ่นแก้ไข ทำให้มีการเสนอโครงการเข้ามาเป็นจำนวนมาก ซึ่งงบประมาณขององค์กรปกครองส่วนท้องถิ่นนั้นมีจำกัดไม่เพียงพอต่อการจัดการได้

**(๒.๒) ข้อเสนอแนะ** จากข้อสังเกตดังกล่าว มีข้อเสนอแนะในการแก้ไขปัญหาต่างๆ ดังนี้ ปัญหาต่างๆ ที่ถูกเสนอมายังองค์กรปกครองส่วนท้องถิ่น นั้น ควรนำมาพิจารณาจัดลำดับความสำคัญโดยประชาคมท้องถิ่น ซึ่งมีหลายภาคส่วน ประกอบไปด้วย คณะกรรมการพัฒนาขององค์กรปกครองส่วนท้องถิ่น สมาชิกสภาท้องถิ่น ผู้นำหมู่บ้าน ตัวแทนส่วนราชการ รัฐวิสาหกิจ หน่วยงานที่เกี่ยวข้อง ประชาชนทั่วไป ร่วมกันพิจารณาจัดลำดับความสำคัญของโครงการ และพิจารณาบรรจุเข้าแผนพัฒนาท้องถิ่นต่อไป กรณีโครงการที่เกินศักยภาพที่ให้องค์กรปกครองส่วนท้องถิ่นเสนอขอรับการสนับสนุนจากหน่วยงานอื่น

**(๒.๓) ผลจากการพัฒนาจากการพัฒนาที่ผ่านมาพบว่าองค์กรปกครองส่วนท้องถิ่นได้** แก้ไขปัญหาให้กับประชาชนได้ในหลายเรื่อง และครอบคลุมทุกด้าน มีผลการประเมินอยู่ในเกณฑ์ที่ดี ประชาชนมีความพึงพอใจ แต่ก็ยังมีปัญหาที่จะต้องแก้ไขต่อไป ไม่ว่าจะเป็นด้านสิ่งแวดล้อมที่ยังมีการเผาหญ้า อ้อย ตอข้าว ในช่วงเวลาเก็บเกี่ยว การเลี้ยงสัตว์ วัว ควาย หมู ที่ส่งกลิ่นเหม็นรำคาญ การพนันที่ยังมีในพื้นที่ เส้นทางคมนาคมยังไม่ครบ ผลการพัฒนาขององค์กรปกครองส่วนท้องถิ่นในปีที่ผ่านมา สรุปได้ดังนี้

ลำดับที่	โครงการ	งบประมาณ ที่ดำเนินการ
๑	โครงการวางท่อประปา หมู่ที่ ๑	๔๘๖,๐๐๐.๐๐
๒	โครงการวางท่อประปา หมู่ที่ ๘	๑,๓๑๘,๐๐๐.๐๐
๓	โครงการขุดสระน้ำบ้านหนองนา หมู่ที่ ๘	๗๑๑,๘๑๕.๐๐
๔	โครงการจัดงานวันสำคัญ แห่เทียนพรรษา	๒๙,๙๖๐.๐๐
๕	สนับสนุนเบี้ยยังชีพผู้สูงอายุ	๕,๘๗๑,๕๐๐.๐๐
๖	สนับสนุนเบี้ยยังชีพความพิการหรือทุพพลภาพ	๒,๖๗๓,๖๐๐.๐๐
๗	สนับสนุนเบี้ยยังชีพผู้ป่วยเอดส์	๕๒,๔๐๐.๐๐
๘	โครงการลดอุบัติเหตุทางถนน	๒,๕๔๐.๐๐
๙	โครงการวันเด็กแห่งชาติ	๖๐,๐๐๐.๐๐
๑๐	ค่าเช่าสารบรรณอิเล็กทรอนิกส์	๖,๕๐๐.๐๐
๑๑	ค่าบริการโทรคมนาคม	๙๒,๓๑๒.๐๐
๑๒	ค่าเลี้ยงรับรอง	๓๑,๑๘๕.๐๐
๑๓	ค่าบำรุงรักษาและปรับปรุงบำรุงสิ่งก่อสร้าง	๙,๐๐๐.๐๐

๑๔	โครงการจัดการแข่งขันกีฬาประชาชนด้านยาเสพติด ตำบลโนนขวาง	๓๒๐,๐๐๐.๐๐
๑๕	เงินสมทบกองทุนหลักประกันสุขภาพ	๘๕,๐๐๐.๐๐
๑๖	จ้างเหมาบริการเช่าเครื่องถ่ายเอกสาร	๓๐,๐๐๐.๐๐
๑๗	จ้างเหมาบริการคนขับรถน้ำเอนกประสงค์	๙๖,๐๐๐
<b>ลำดับที่</b>	<b>โครงการ</b>	<b>งบประมาณ ที่ดำเนินการ</b>
๑๘	จ้างเหมาบริการคนทำความสะอาด	๙๖,๐๐๐
๑๙	จ้างเหมาบริการคนทำความสะอาดศูนย์พัฒนาเด็กเล็ก	๑๖๘,๐๐๐
๒๐	จ้างเหมาบริการคนจัดมาตรน้ำและบำรุงรักษาระบบประปา	๖๐,๐๐๐.๐๐
๒๑	ค่าอาหารเสริม(นม)	๑,๐๖๐,๖๒๑.๐๔
๒๒	จ้างเหมาประกอบอาหารกลางวัน ศพด.	๕๐๖,๖๐๐.๐๐
๒๓	โครงการค่าใช้จ่ายการบริหารสถานศึกษา ศพด ค่าจัดการเรียนการสอน	๑๘๗,๐๐๐.๐๐
๒๔	โครงการป้องกันและลดอุบัติเหตุทางถนน	๑๙,๑๗๕.๐๐
๒๕	โครงการทัศนศึกษาแหล่งเรียนรู้ของเด็กเล็ก	๓๑,๖๐๐.๐๐
๒๖	โครงการศูนย์เด็กปลอดภัย	๑๙,๓๑๖.๐๐
๒๗	โครงการแข่งขันกีฬาฟุตบอลเยาวชน	๖๐,๐๐๐.๐๐
๒๘	โครงการบริหารจัดการขยะมูลฝอย	๕๐,๐๐๐.๐๐
๒๙	โครงการฝึกอบรมและศึกษาดูงานหน่วยงานอื่น	๓๙๔,๗๐๐.๐๐
๓๐	โครงการส่งเสริมสุขภาพผู้สูงอายุ	๘๑,๘๐๐.๐๐
๓๑	วัสดุเชื้อเพลิงและหล่อลื่น	๘,๕๔๙.๐๐
๓๒	วัสดุวิทยาศาสตร์หรือการแพทย์เพื่อกิจการประปา	๑๔๙,๓๐๐.๐๐
๓๓	วัสดุวิทยาศาสตร์หรือการแพทย์	๘๔,๐๐๐.๐๐
๓๔	อุดหนุนงานรัฐพิธี	๕๐,๐๐๐.๐๐

๓๕	อุดหนุนอาหารกลางวันโรงเรียนสังกัดศพฐ.ศูนย์พัฒนาเด็กเล็ก ๕ แห่ง	๑,๙๖๖,๙๘๐.๐๐
๓๖	อุดหนุนสำนักงานเหล่ากาชาดบุรีรัมย์	๑๐,๐๐๐.๐๐
๓๗	อุดหนุนประเพณีขึ้นเขาพนมรุ้ง	๑๐,๐๐๐.๐๐

\*\*\*\*\*

## รายละเอียดโครงการพัฒนา

แผนพัฒนาท้องถิ่น (พ.ศ. ๒๕๖๑ - ๒๕๖๕)

องค์การบริหารส่วนตำบลโนนขวาง อำเภอบ้านด่าน จังหวัดบุรีรัมย์

ก ยุทธศาสตร์การพัฒนาจังหวัดที่ ๑ ด้านเศรษฐกิจ “เป็นศูนย์กลางการท่องเที่ยวอารยธรรมขอมและกีฬาและผู้นำด้านการผลิตสินค้าเกษตรปลอดภัย”

ข ยุทธศาสตร์การพัฒนาขององค์รปกครองส่วนท้องถิ่นในเขตจังหวัดที่ ๑ เมืองน่าอยู่และคุณภาพชีวิตที่ดี

ยุทธศาสตร์การพัฒนาของอบต.โนนขวาง ที่ ๑ การพัฒนาด้านโครงสร้างพื้นฐาน

แผนงานอุตสาหกรรมและการโยธา : งานก่อสร้างโครงสร้างพื้นฐาน (แนวทางที่ ๑ก่อสร้างและปรับปรุง บำรุงถนน สะพาน ท่อระบายน้ำ ทางระบายน้ำ ให้เป็นไปด้วยความสะดวก)

ประเภทถนนลาดยาง

ที่	โครงการ	วัตถุประสงค์	เป้าหมาย (ผลผลิตของโครงการ)	งบประมาณ					ตัวชี้วัด (KPI)	ผลที่คาดว่าจะได้รับ	หน่วยงาน รับผิดชอบหลัก
				๒๕๖๑ (บาท)	๒๕๖๒ (บาท)	๒๕๖๓ (บาท)	๒๕๖๔ (บาท)	๒๕๖๕ (บาท)			
๑	โครงการซ่อมแซมถนนถนนคอนกรีตเสริมเหล็ก(จากสี่แยกกลางบ้าน-บ้านนางสุวรรณา ศรีณรงค์) บ้านหนองแต้ หมู่ที่ ๓(นำเสนอโดยประชาคม หมู่ที่ ๓)	เพื่อให้ประชาชนสามารถสัญจรไป- มา ได้สะดวก	ซ่อมแซมถนนคอนกรีตเสริมเหล็ก โดยการเสริมผิวจราจรลาดยางแอสฟัลท์ติกคอนกรีตขนาดกว้าง ๕ เมตร ยาว ๔๐๐ เมตร หนา ๐.๐๔ เมตร และหรือมีพื้นที่ไม่น้อยกว่า ๒,๐๐๐ ตารางเมตร พร้อมป้ายโครงการ จำนวน ๑ ป้าย (ตามแบบที่ อบต.กำหนด)	-	-	๕๐๐,๐๐๐.-	๕๐๐,๐๐๐.-	-	ถนนคสล. จำนวน ๑ เส้น	มีถนนคอนกรีตเสริมเหล็กที่ประชาชนสามารถสัญจรไป- มา ได้สะดวก	กองช่าง

รายละเอียดโครงการพัฒนา

แผนพัฒนาท้องถิ่น (พ.ศ. ๒๕๖๑ - ๒๕๖๕)

แบบ ผ. ๐๒

องค์การบริหารส่วนตำบลโนนขวาง อำเภอบ้านดำน จังหวัดบุรีรัมย์

๒	โครงการซ่อมแซมถนนถนนคอนกรีตเสริมเหล็ก(จากหน้าศาลากลางหมู่บ้าน บ้านหนองแต้ หมู่ที่ ๓(นำเสนอโดยประชาคมหมู่บ้าน ๓)	เพื่อให้ประชาชนสามารถสัญจรไป - มา ได้สะดวก	ซ่อมแซมถนนคอนกรีตเสริมเหล็ก โดยการเสริมผิวจราจรลาดยาง แอสฟัลท์ติกคอนกรีต ขนาดกว้าง ๕ เมตร ยาว ๒๐๐ เมตร หนา ๐.๐๔ เมตร และหรือมีพื้นที่ไม่น้อยกว่า ๑,๐๐๐ ตารางเมตร พร้อมป้ายโครงการ จำนวน ๑ ป้าย (ตามแบบที่ อบต.กำหนด)	.-	-	๕๐๐,๐๐๐.-	-	-	ถนนคสล. จำนวน ๑ เส้น	มีถนนคอนกรีตเสริมเหล็กที่ประชาชนสามารถสัญจรไป - มา ได้สะดวก	กองช่าง
ที่	โครงการ	วัตถุประสงค์	เป้าหมาย (ผลผลิตของโครงการ)	งบประมาณ					ตัวชี้วัด (KPI)	ผลที่คาดว่าจะได้รับ	หน่วยงานรับผิดชอบหลัก
				๒๕๖๑ (บาท)	๒๕๖๒ (บาท)	๒๕๖๓ (บาท)	๒๕๖๔ (บาท)	๒๕๖๕ (บาท)			
๓	โครงการซ่อมแซมถนนถนนคอนกรีตเสริมเหล็ก(สายบ้านหนองนาถึงบ้านดงเย็น) บ้านหนองแต้ หมู่ที่ ๓(นำเสนอโดยประชาคมหมู่บ้าน ๓)	เพื่อให้ประชาชนสามารถสัญจรไป - มา ได้สะดวก	ซ่อมแซมถนนคอนกรีตเสริมเหล็ก โดยการเสริมผิวจราจรลาดยาง แอสฟัลท์ติกคอนกรีต ขนาดกว้าง ๕ เมตร ยาว ๒๐๐ เมตร หนา ๐.๐๔ เมตร และหรือมีพื้นที่ไม่น้อยกว่า ๑,๐๐๐ ตารางเมตร พร้อมป้ายโครงการ จำนวน ๑ ป้าย (ตามแบบที่ อบต.กำหนด)	.-	-	๕๐๐,๐๐๐.-	-	-	ถนนคสล. จำนวน ๑ เส้น	มีถนนคอนกรีตเสริมเหล็กที่ประชาชนสามารถสัญจรไป - มา ได้สะดวก	กองช่าง

รายละเอียดโครงการพัฒนา

แผนพัฒนาท้องถิ่น (พ.ศ. ๒๕๖๑ - ๒๕๖๕)

แบบ ผ. ๐๒

องค์การบริหารส่วนตำบลโนนขวาง อำเภอบ้านดำน จังหวัดบุรีรัมย์

๔	โครงการซ่อมแซมถนนคอนกรีตเสริมเหล็ก(สายบ้านหนองนาถึงบ้านดงเย็น) บ้านดงเย็น หมู่ที่ ๔(นำเสนอโดยประชาคม หมู่ที่ ๔)	เพื่อให้ประชาชนสามารถสัญจรไป - มา ได้สะดวก	ซ่อมแซมถนนคอนกรีตเสริมเหล็ก โดยการเสริมผิวจราจรลาดยาง แอสฟัลท์ติกคอนกรีต ขนาดกว้าง ๕ เมตร ยาว ๗๐๐ เมตร หนา ๐.๐๕ เมตร และหรือมีพื้นที่ไม่น้อยกว่า ๓๕๐ ตารางเมตร พร้อมป้ายโครงการ จำนวน ๑ ป้าย (ตามแบบที่ อบต.กำหนด)	.-	-	๑,๗๐๐,๐๐๐	-	-	ถนน คสล. จำนวน ๑ เส้น	มีถนนคอนกรีตเสริมเหล็กที่ประชาชนสามารถสัญจรไป - มา ได้สะดวก	กองช่าง
---	---	--	--	----	---	-----------	---	---	-----------------------	---	---------

ประเภทถนน คสล.

ที่	โครงการ	วัตถุประสงค์	เป้าหมาย (ผลผลิตของโครงการ)	งบประมาณ					ตัวชี้วัด (KPI)	ผลที่คาดว่าจะได้รับ	หน่วยงานรับผิดชอบหลัก
				๒๕๖๑ (บาท)	๒๕๖๒ (บาท)	๒๕๖๓ (บาท)	๒๕๖๔ (บาท)	๒๕๖๕ (บาท)			
๕	โครงการก่อสร้างถนนคอนกรีตเสริมเหล็ก(เส้นหน้าโรงพยาบาลส่งเสริมสุขภาพบ้าน ดงกะทิง) หมู่ที่ ๑(นำเสนอโดยประชาคม หมู่ที่ ๑)	เพื่อให้ประชาชนสามารถสัญจรไป - มา ได้สะดวก	ก่อสร้างถนนคอนกรีตเสริมเหล็กจำนวน ๑ แห่ง ขนาดกว้าง ๗ เมตร ยาว ๕๐ เมตร หนา ๐.๑๕ เมตรและหรือมีพื้นที่ไม่น้อยกว่า ๓๕๐ ตารางเมตร พร้อมป้ายโครงการ จำนวน ๑ ป้าย (ตามแบบที่ อบต.กำหนด)	.-	-	๒๑๐,๐๐๐.-	-	-	ถนน คสล. จำนวน ๑ เส้น	มีถนนคอนกรีตเสริมเหล็กที่ประชาชนสามารถสัญจรไป - มา ได้สะดวก	กองช่าง



รายละเอียดโครงการพัฒนา

แบบ ผ. ๐๒

แผนพัฒนาท้องถิ่น (พ.ศ. ๒๕๖๑ - ๒๕๖๕)

องค์การบริหารส่วนตำบลโนนขวาง อำเภอบ้านด่าน จังหวัดบุรีรัมย์

๖	โครงการขยายถนนคอนกรีตเสริมเหล็ก (ซอยบ้านพ่อธาดา)บ้านดงกะทิง หมู่ที่ ๑ (นำเสนอโดยประชาคม หมู่ที่ ๑)	เพื่อให้ประชาชนสามารถสัญจรไป - มา ได้สะดวก	ขยายถนนคอนกรีตเสริมเหล็ก (ซอยบ้านพ่อธาดา)จากเดิมขนาดกว้าง ๕ เมตร ขยายกว้างเป็น ๖ เมตร หนา ๐.๑๕ เมตร (ตามแบบที่ อบต.กำหนด)			๙๐,๐๐๐.-	-	-	ถนน คสล. จำนวน ๑ เส้น	มีถนนคอนกรีตเสริมเหล็กที่ประชาชนสามารถสัญจรไป - มา ได้สะดวก	กองช่าง
๗	โครงการก่อสร้างถนนคอนกรีตเสริมเหล็ก สายวัดป่าหนองกุเวียง บ้านปอหุ หมู่ที่ ๒ (นำเสนอโดยประชาคม หมู่ที่ ๒)	เพื่อให้ประชาชนสามารถสัญจรไป - มา ได้สะดวก	ก่อสร้างถนนคอนกรีตเสริมเหล็ก จำนวน ๑ แห่ง ขนาดกว้าง ๑ เมตร ยาว ๒๖๕ เมตรพร้อมป้ายโครงการ (ตามแบบที่ อบต.กำหนด)	-	๑๒๓,๐๐๐	-	-	-	ถนน คสล. จำนวน ๑ เส้น	มีถนนคอนกรีตเสริมเหล็กที่ประชาชนสามารถสัญจรไป - มา ได้สะดวก	กองช่าง
ที่	โครงการ	วัตถุประสงค์	เป้าหมาย (ผลผลิตของโครงการ)	งบประมาณ					ตัวชี้วัด (KPI)	ผลที่คาดว่าจะได้รับ	หน่วยงานรับผิดชอบหลัก
				๒๕๖๑ (บาท)	๒๕๖๒ (บาท)	๒๕๖๓ (บาท)	๒๕๖๔ (บาท)	๒๕๖๕ (บาท)			
๘	โครงการก่อสร้างถนนคอนกรีตเสริมเหล็ก สายบ้านนางพัชนี ฉางรัมย์ ถึงบ้านนายพล บ้านปอหุ หมู่ที่ ๒ (นำเสนอโดยประชาคม หมู่ที่ ๒)	เพื่อให้ประชาชนสามารถสัญจรไป - มา ได้สะดวก	ก่อสร้างถนนคอนกรีตเสริมพร้อมป้ายโครงการ จำนวน ๑ ป้าย (ตามแบบที่ อบต.กำหนด)	๗๐,๐๐๐.-	-	-	-	-	ถนน คสล. จำนวน ๑ เส้น	มีถนนคอนกรีตเสริมเหล็กที่ประชาชนสามารถสัญจรไป - มา ได้สะดวก	กองช่าง
๙	โครงการก่อสร้างถนนคอนกรีตเสริมเหล็ก บ้านปอหุ หมู่ที่ ๒ (นำเสนอ	เพื่อให้ประชาชนสามารถสัญจร	ก่อสร้างถนนคอนกรีตเสริมเริ่มต้นจากที่ดินนายเหลือ ชิมรัมย์ ถึงบ้านนายเพ็ง ยามดี หมู่	-	-	๔๘๐,๐๐๐.-	-	-	ถนน คสล. จำนวน ๑ เส้น	มีถนนคอนกรีตเสริมเหล็กที่ประชาชนสามารถสัญจรไป -	กองช่าง

รายละเอียดโครงการพัฒนา

แผนพัฒนาท้องถิ่น (พ.ศ. ๒๕๖๑ - ๒๕๖๕)

แบบ ผ. ๐๒

องค์การบริหารส่วนตำบลโนนขวาง อำเภอบ้านด่าน จังหวัดบุรีรัมย์

	โดยประชาคม หมู่ที่ ๒)	ไป - มา ได้สะดวก	ที่ ๒ กว้าง ๔ เมตร ยาว ๒๕๐ เมตร หนา ๐.๑๕ เมตรจำนวน พร้อมป้ายโครงการ (ตามแบบที่ อบต.กำหนด)							มา ได้สะดวก	
๑๐	โครงการก่อสร้างถนนคอนกรีตเสริมเหล็ก บ้านปอหุ หมู่ที่ ๒ (นำเสนอโดยประชาคม หมู่ที่ ๒)	เพื่อให้ประชาชนสามารถสัญจรไป - มา ได้สะดวก	ก่อสร้างถนนคอนกรีตเสริมขนาด กว้าง ๕ เมตร ยาว ๑๙๕.๐๐ เมตร หนา ๐.๑๕ เมตรและหริ้อมีพื้นที่ดำเนินการ ไม่น้อยกว่า ๙๗๕ ตารางเมตร พร้อมป้ายโครงการ (ตามแบบที่ อบต.กำหนด)	-	-	๔๙๕,๑๓๓.-	-	-	ถนน คสล. จำนวน ๑ เส้น	มีถนนคอนกรีตเสริมเหล็กที่ประชาชนสามารถสัญจรไป - มา ได้สะดวก	กองช่าง
ที่	โครงการ	วัตถุประสงค์	เป้าหมาย (ผลผลิตของโครงการ)	งบประมาณ					ตัวชี้วัด (KPI)	ผลที่คาดว่าจะได้รับ	หน่วยงานรับผิดชอบหลัก
				๒๕๖๑ (บาท)	๒๕๖๒ (บาท)	๒๕๖๓ (บาท)	๒๕๖๔ (บาท)	๒๕๖๕ (บาท)			
๑๑	โครงการก่อสร้างถนนคอนกรีตเสริมเหล็ก เข้าซอยข้างบ้านนายวรุต ปราบหนองบัว บ้านหนองแต้ หมู่ที่ ๓ (นำเสนอโดยประชาคม หมู่ที่ ๓)	เพื่อให้ประชาชนสามารถสัญจรไป - มา ได้สะดวก	ก่อสร้างถนนคอนกรีตเสริมเหล็ก จำนวน ๑ แห่ง พร้อมป้ายโครงการ จำนวน ๑ ป้าย (ตามแบบที่ อบต.กำหนด)	๒๐,๐๐๐	-	-	-	-	ถนน คอนกรีตเสริมเหล็ก จำนวน ๑ เส้น	มีถนนคอนกรีตเสริมเหล็กที่ประชาชนสามารถสัญจรไป - มา ได้สะดวก	กองช่าง
๑๒	โครงการก่อสร้างถนนคอนกรีตเสริมเหล็ก	เพื่อให้ประชาชน	ก่อสร้างถนนคอนกรีตเสริมเหล็ก จำนวน ๑ แห่ง พร้อมป้าย	๒๐,๐๐๐	-	-	-	-	ถนน คอนกรีต	มีถนนคอนกรีตเสริมเหล็กที่ประชาชน	กองช่าง

รายละเอียดโครงการพัฒนา

แบบ ผ. ๐๒

แผนพัฒนาท้องถิ่น (พ.ศ. ๒๕๖๑ - ๒๕๖๕)

องค์การบริหารส่วนตำบลโนนขวาง อำเภอบ้านด่าน จังหวัดบุรีรัมย์

	(สายทางทิศตะวันตก หมู่บ้านทางบ้านลุงจันทร์) หมู่ที่ ๓ (นำเสนอโดย ประชาคม หมู่ที่ ๓)	สามารถสัญจรไป - มา ได้ สะดวก	โครงการ จำนวน ๑ บ้าย (ตาม แบบที่ อบต.กำหนด)						เสริมเหล็ก จำนวน ๑ เส้น	สามารถสัญจรไป - มา ได้สะดวก	
๑๓	โครงการก่อสร้างถนน คอนกรีตเสริมเหล็ก รอบ สระใหญ่(ต่อจากเดิม)บ้าน ดงเย็น หมู่ที่ ๔ (นำเสนอ โดยประชาคม หมู่ที่ ๔)	เพื่อให้ ประชาชน สามารถสัญจร ไป - มา ได้ สะดวก	ก่อสร้างถนนคอนกรีตเสริมเหล็ก จำนวน ๑ แห่ง พร้อมบ้าย โครงการ จำนวน ๑ บ้าย (ตาม แบบที่ อบต.กำหนด)	๒๐๐,๐๐๐	-	-	-	-	ถนน คอนกรีต เสริมเหล็ก จำนวน ๑ เส้น	มีถนนคอนกรีตเสริม เหล็กที่ประชาชน สามารถสัญจรไป - มา ได้สะดวก	กองช่าง
๑๔	โครงการก่อสร้างถนน คอนกรีตเสริมเหล็ก รอบ สระใหญ่(ต่อจากเดิม)บ้าน ดงเย็นหมู่ที่ ๔ (นำเสนอ โดยประชาคม หมู่ที่ ๔)	เพื่อให้ ประชาชน สามารถสัญจร ไป - มา ได้ สะดวก	ก่อสร้างถนนคอนกรีตเสริมเหล็ก จำนวน ๑ แห่ง พร้อมบ้าย โครงการ จำนวน ๑ บ้าย (ตาม แบบที่ อบต.กำหนด)	๒๐๐,๐๐๐	-	-	-	-	ถนน คอนกรีต เสริมเหล็ก จำนวน ๑ เส้น	มีถนนคอนกรีตเสริม เหล็กที่ประชาชน สามารถสัญจรไป - มา ได้สะดวก	กองช่าง
ที่	โครงการ	วัตถุประสงค์	เป้าหมาย (ผลผลิตของโครงการ)	งบประมาณ					ตัวชี้วัด (KPI)	ผลที่คาดว่าจะได้รับ	หน่วยงาน รับผิดชอบหลัก
				๒๕๖๑ (บาท)	๒๕๖๒ (บาท)	๒๕๖๓ (บาท)	๒๕๖๔ (บาท)	๒๕๖๕ (บาท)			
๑๕	โครงการก่อสร้างถนน คอนกรีตเสริมเหล็ก รอบ สระใหญ่(ต่อจากเดิม)บ้าน ดงเย็นหมู่ที่ ๔ (นำเสนอ โดยประชาคม หมู่ที่ ๔)	เพื่อให้ ประชาชน สามารถสัญจร ไป - มา ได้ สะดวก	ก่อสร้างถนนคอนกรีตเสริมเหล็ก จำนวน ๑ แห่ง พร้อมบ้าย โครงการ จำนวน ๑ บ้าย (ตาม แบบที่ อบต.กำหนด)	๒๐๐,๐๐๐	-	-	-	-	ถนน คอนกรีต เสริมเหล็ก จำนวน ๑ เส้น	มีถนนคอนกรีตเสริม เหล็กที่ประชาชน สามารถสัญจรไป - มา ได้สะดวก	กองช่าง
๑๖	โครงการก่อสร้างถนน คอนกรีตเสริมเหล็ก บ้าน สำโรง หมู่ที่ ๕ (นำเสนอ	เพื่อให้ ประชาชน สามารถสัญจร	ก่อสร้างถนน คสล. จากที่ดิน นายเบาะ พลิกรุ่งโรจน์ถึงที่ดิน นายหัน พลิกรุ่งโรจน์ กว้าง ๔	-	-	๔๙๓,๓๒๕	-	-	ถนน คอนกรีต เสริมเหล็ก	มีถนนคอนกรีตเสริม เหล็กที่ประชาชน สามารถสัญจรไป -	กองช่าง

รายละเอียดโครงการพัฒนา

แบบ ผ. ๐๒

แผนพัฒนาท้องถิ่น (พ.ศ. ๒๕๖๑ - ๒๕๖๕)

องค์การบริหารส่วนตำบลโนนขวาง อำเภอบ้านด่าน จังหวัดบุรีรัมย์

	โดยประชาคม หมู่ที่ ๕)	ไป - มา ได้สะดวก	เมตร ยาว ๒๔๐ เมตร หนา ๐.๑๕ เมตรและหรือมีพื้นที่ไม่น้อยกว่า ๙๖๐ ตารางเมตร พร้อมป้ายโครงการ จำนวน ๑ ป้าย (ตามแบบที่ อบต.กำหนด)							จำนวน ๑ เส้น	มา ได้สะดวก	
๑๗	โครงการก่อสร้างถนนคอนกรีตเสริมเหล็ก รอบสระน้ำสาธารณะ หมู่ที่ ๕	เพื่อให้ประชาชนสามารถสัญจรไป - มา ได้สะดวก	ก่อสร้างถนนคอนกรีตเสริมเหล็ก รอบสระน้ำสาธารณะ จำนวน ๑ แห่ง พร้อมป้ายโครงการ จำนวน ๑ ป้าย (ตามแบบที่ อบต.กำหนด)	๑๑๐,๐๐๐.	-	-	-	-	ถนนคอนกรีตเสริมเหล็ก จำนวน ๑ เส้น	มีถนนคอนกรีตเสริมเหล็กที่ประชาชนสามารถสัญจรไป - มา ได้สะดวก	กองช่าง	
๑๘	โครงการก่อสร้างถนนคอนกรีตเสริมเหล็ก (ซอยบ้านนายแสง สวรรค์รัมย์) บ้านดงกะทิง หมู่ที่ ๑	เพื่อให้ประชาชนสามารถสัญจรไป - มา ได้สะดวก	ก่อสร้างถนนคอนกรีตเสริมเหล็ก ขนาดกว้าง ๔ เมตร ยาว ๑๐๐ เมตร หนา ๐.๑๕ เมตร และหรือมีพื้นที่ไม่น้อยกว่า ๔๐๐ ตรม.พร้อมป้ายโครงการ (ตามแบบของอบต.)	-	-	๒๔๐,๐๐๐	-	-	ถนนคอนกรีตเสริมเหล็ก จำนวน ๑ เส้น	มีถนนคอนกรีตเสริมเหล็กที่ประชาชนสามารถสัญจรไป - มา ได้สะดวก	กองช่าง	
ที่	โครงการ	วัตถุประสงค์	เป้าหมาย (ผลผลิตของโครงการ)	งบประมาณ					ตัวชี้วัด (KPI)	ผลที่คาดว่าจะได้รับ	หน่วยงานรับผิดชอบหลัก	
				๒๕๖๑ (บาท)	๒๕๖๒ (บาท)	๒๕๖๓ (บาท)	๒๕๖๔ (บาท)	๒๕๖๕ (บาท)				
๑๙	โครงการขยายถนนคอนกรีตเสริมเหล็ก (จากหน้าโรงสีข้าวชุมชนถึงวัดหนองสระ)บ้านหนองสระ หมู่ที่ ๖(นำเสนอโดยประชาคม หมู่ที่ ๖)	เพื่อให้ประชาชนสามารถสัญจรไป - มา ได้สะดวก	ขยายถนนคอนกรีตเสริมเหล็ก ขนาดกว้าง ๕ เมตร ยาว ๒๐๐ เมตร หนา ๐.๑๕ เมตร และหรือมีพื้นที่ไม่น้อยกว่า ๑,๐๐๐ ตรม.พร้อมป้ายโครงการ (ตามแบบที่ อบต.กำหนด)	-	-	๖๐๐,๐๐๐	-	-	ถนนคอนกรีตเสริมเหล็ก จำนวน ๑ เส้น	มีถนนคอนกรีตเสริมเหล็กที่ประชาชนสามารถสัญจรไป - มา ได้สะดวก	กองช่าง	
๒๐	โครงการก่อสร้างถนน	เพื่อให้	ก่อสร้างถนนคอนกรีตเสริมเหล็ก	-	๔๒๘,๐๐๐	-	-	-	ถนน	มีถนนคอนกรีตเสริม	กองช่าง	

รายละเอียดโครงการพัฒนา

แบบ ผ. ๐๒

แผนพัฒนาท้องถิ่น (พ.ศ. ๒๕๖๑ - ๒๕๖๕)

องค์การบริหารส่วนตำบลโนนขวาง อำเภอบ้านด่าน จังหวัดบุรีรัมย์

	คอนกรีตเสริมเหล็กบ้าน หนองสระ หมู่ที่ ๖( นำเสนอโดยประชาคม หมู่ ที่ ๖)	ประชาชน สามารถสัญจร ไป - มา ได้ สะดวก	ขนาดกว้าง ๖ เมตร ยาว ๑๕๕ เมตร พร้อมป้ายโครงการ (ตาม แบบที่ อบต.กำหนด)						ค อ น ก ร ี ต เสริมเหล็ก จ ำ น ว น ๑ เส้น	เหล็กที่ประชาชน สามารถสัญจรไป - มา ได้สะดวก	
๒๑	โครงการก่อสร้างถนน คอนกรีตเสริมเหล็ก (ซอย บ้านนางคำ )บ้านโนน ขวาง หมู่ที่ ๗(นำเสนอโดย ประชาคม หมู่ที่ ๗)	เพื่อให้ ประชาชน สามารถสัญจร ไป - มา ได้ สะดวก	ก่อสร้างถนนคอนกรีตเสริมเหล็ก ขนาดกว้าง ๓ เมตร ยาว ๓๐ เมตร หน้า ๐.๑๕ เมตร และ หรือมีพื้นที่ไม่น้อยกว่า ๙๐ ตรม. (ตามแบบที่ อบต.กำหนด)	-	-	๕๔๐,๐๐๐	-	-	ถนน คอนกรีต เสริมเหล็ก จ ำ น ว น ๑ เส้น	มีถนนคอนกรีตเสริม เหล็กที่ประชาชน สามารถสัญจรไป - มา ได้สะดวก	กองช่าง
๒๒	โครงการก่อสร้างถนน คอนกรีตเสริมเหล็กซอย บ้านนางทองจันทร์ ซอย สำโรง บ้านโนนขวางหมู่ที่ ๗	เพื่อให้ ประชาชน สามารถสัญจร ไป - มา ได้ สะดวก	ก่อสร้างถนนคอนกรีตเสริมเหล็ก ขนาดกว้าง ๔ เมตร ยาว ๓๐๐ เมตร หน้า ๐.๑๐ เมตร พร้อม ป้ายโครงการ จำนวน ๑ ป้าย (ตามแบบที่ อบต.กำหนด)	๑๐๐,๐๐๐	-	-	-	-	ถนน คอนกรีต เสริมเหล็ก จ ำ น ว น ๑ เส้น	มีถนนคอนกรีตเสริม เหล็กที่ประชาชน สามารถสัญจรไป - มา ได้สะดวก	กองช่าง
ที่	โครงการ	วัตถุประสงค์	เป้าหมาย (ผลผลิตของโครงการ)	งบประมาณ					ตัวชี้วัด (KPI)	ผลที่คาดว่าจะ ได้รับ	หน่วยงาน รับผิดชอบหลัก
				๒๕๖๑ (บาท)	๒๕๖๒ (บาท)	๒๕๖๓ (บาท)	๒๕๖๔ (บาท)	๒๕๖๕ (บาท)			
๒๓	โครงการก่อสร้างถนน คอนกรีตเสริมเหล็กเส้น บ้านนายเกา บ้านโนน ขวางหมู่ที่ ๗	เพื่อให้ ประชาชน สามารถสัญจร ไป - มา ได้ สะดวก	ก่อสร้างถนนคอนกรีตเสริมเหล็ก ขนาดกว้าง ๔ เมตร ยาว ๒๐๐ เมตร หน้า ๐.๑๐ เมตร พร้อม ป้ายโครงการ จำนวน ๑ ป้าย (ตามแบบที่ อบต.กำหนด)	๗๐,๐๐๐	-	-	-	-	ถนน คอนกรีต เสริมเหล็ก จ ำ น ว น ๑ เส้น	มีถนนคอนกรีตเสริม เหล็กที่ประชาชน สามารถสัญจรไป - มา ได้สะดวก	กองช่าง
๒๔	โครงการก่อสร้างถนน คอนกรีตเสริมเหล็ก	เพื่อให้ ประชาชน	ก่อสร้างถนนคอนกรีตเสริมเหล็ก บริเวณหน้า อบต.โนนขวางถึง	-	๑๘,๐๐๐.-	-	-	-	ถนน คอนกรีต	มีถนนคอนกรีตเสริม เหล็กที่ประชาชน	กองช่าง

รายละเอียดโครงการพัฒนา

แบบ ผ. ๐๒

แผนพัฒนาท้องถิ่น (พ.ศ. ๒๕๖๑ - ๒๕๖๕)

องค์การบริหารส่วนตำบลโนนขวาง อำเภอบ้านด่าน จังหวัดบุรีรัมย์

	บ้านหนองนาหมู่ที่ ๘	สามารถสัญจรไป - มา ได้สะดวก	ทางหลวงชนบท บร ๓๐๑๘ ขนาดกว้าง ๓ เมตร ยาว ๑๐ เมตร หนา ๐.๑๕ เมตร มีพื้นที่ไม่น้อยกว่า ๓๐ ตารางเมตร (ตามแบบที่ อบต.กำหนด)							เสริมเหล็กจำนวน ๑ เส้น	สามารถสัญจรไป - มา ได้สะดวก	
๒๕	โครงการก่อสร้างถนนคอนกรีตเสริมเหล็ก(ขอยช้างโรงพยาบาลส่งเสริมสุขภาพ บ้านหนองนาหมู่ที่ ๘)	เพื่อให้ประชาชนสามารถสัญจรไป - มา ได้สะดวก	ก่อสร้างถนนคอนกรีตเสริมเหล็กขนาดกว้าง ๔ เมตร ยาว ๒๐๐ เมตร หนา ๐.๑๕ เมตร มีพื้นที่ไม่น้อยกว่า ๘๐๐ ตารางเมตร พร้อมป้ายโครงการ (ตามแบบที่ อบต.กำหนด)	-	-	๔๘๐,๐๐๐	-	-	ถนนคอนกรีตเสริมเหล็กจำนวน ๑ เส้น	มีถนนคอนกรีตเสริมเหล็กที่ประชาชนสามารถสัญจรไป - มา ได้สะดวก	กองช่าง	
๒๖	โครงการก่อสร้างถนนคอนกรีตเสริมเหล็กเส้นบ้านนายนิยม ขุนแก้วไปประปา บ้านปอแดง หมู่ที่ ๙ (นำเสนอโดยประชาคมหมู่ ๙)	เพื่อให้ประชาชนสามารถสัญจรไป - มา ได้สะดวก	ก่อสร้างถนนคอนกรีตเสริมเหล็กขนาดกว้าง ๔ เมตร ยาว ๒๐๐ เมตร หนา ๐.๑๕ เมตร และมีพื้นที่ไม่น้อยกว่า ๘๐๐ ตรม.พร้อมป้ายโครงการ (ตามแบบที่ อบต.กำหนด)	-	-	๔๘๐,๐๐๐	-	-	ถนนคอนกรีตเสริมเหล็กจำนวน ๑ เส้น	มีถนนคอนกรีตเสริมเหล็กที่ประชาชนสามารถสัญจรไป - มา ได้สะดวก	กองช่าง	
ที่	โครงการ	วัตถุประสงค์	เป้าหมาย (ผลผลิตของโครงการ)	งบประมาณ					ตัวชี้วัด (KPI)	ผลที่คาดว่าจะได้รับ	หน่วยงานรับผิดชอบหลัก	
				๒๕๖๑ (บาท)	๒๕๖๒ (บาท)	๒๕๖๓ (บาท)	๒๕๖๔ (บาท)	๒๕๖๕ (บาท)				
๒๗	โครงการก่อสร้างถนนคอนกรีตเสริมเหล็กเส้นบ้านนายจิตร ศาลางาม บ้านปอแดงหมู่ที่ ๙	เพื่อให้ประชาชนสามารถสัญจรไป - มา ได้สะดวก	ก่อสร้างถนนคอนกรีตเสริมเหล็กขนาดกว้าง ๓ เมตร ยาว ๑๕๐ เมตร หนา ๐.๑๐ เมตร พร้อมป้ายโครงการจำนวน ๑ ป้าย (ตามแบบที่ อบต.กำหนด)	๗๐,๐๐๐	-	-	-	-	ถนนคอนกรีตเสริมเหล็กจำนวน ๑ เส้น	มีถนนคอนกรีตเสริมเหล็กที่ประชาชนสามารถสัญจรไป - มา ได้สะดวก	กองช่าง	

รายละเอียดโครงการพัฒนา

แผนพัฒนาท้องถิ่น (พ.ศ. ๒๕๖๑ - ๒๕๖๕)

แบบ ผ. ๐๒

องค์การบริหารส่วนตำบลโนนขวาง อำเภอบ้านด่าน จังหวัดบุรีรัมย์

๒๘	โครงการก่อสร้างถนนคอนกรีตเสริมเหล็กเส้นบ้านนางสมัย เพชรกล้า บ้านปอแดงหมู่ที่ ๙	เพื่อให้ประชาชนสามารถสัญจรไป - มา ได้สะดวก	ก่อสร้างถนนคอนกรีตเสริมเหล็ก ขนาดกว้าง ๓ เมตร ยาว ๒๕๐ เมตร หนา ๐.๑๐ เมตร ย (ตามแบบที่ อบต. กำหนด)	๗๐,๐๐๐	-	-	-	-	ถนนคอนกรีตเสริมเหล็ก จำนวน ๑ เส้น	มีถนนคอนกรีตเสริมเหล็กที่ประชาชนสามารถสัญจรไป - มา ได้สะดวก	กองช่าง
๒๙	โครงการก่อสร้างถนนคอนกรีตเสริมเหล็ก(เส้นบ้านสุภาพ นพขุนทดถึงสามแยกดงกะทิง) บ้านปอแดง หมู่ที่ ๙(นำเสนอโดยประชาคม หมู่ ๙)	เพื่อให้ประชาชนสามารถสัญจรไป - มา ได้สะดวก	ก่อสร้างถนนคอนกรีตเสริมเหล็ก ขนาดกว้าง ๔ เมตร ยาว ๓๕๐ เมตร หนา ๐.๑๕ เมตร และหรือมีพื้นที่ไม่น้อยกว่า ๑,๔๐๐ ตรม.พร้อมป้ายโครงการ จำนวน ๑ ป้าย (ตามแบบที่ อบต.กำหนด)	-	-	๘๔๐,๐๐๐	-	-	ถนนคอนกรีตเสริมเหล็ก จำนวน ๑ เส้น	มีถนนคอนกรีตเสริมเหล็กที่ประชาชนสามารถสัญจรไป - มา ได้สะดวก	กองช่าง
๓๐	โครงการก่อสร้างถนนคอนกรีตเสริมเหล็ก(เส้นบ้านนายยอด-บ้านยายจันทร์) บ้านปอแดงหมู่ที่ ๙(นำเสนอโดยประชาคม หมู่ ๙)	เพื่อให้ประชาชนสามารถสัญจรไป - มา ได้สะดวก	ก่อสร้างถนนคอนกรีตเสริมเหล็ก เดิม กว้าง ๓ เมตร ยาว ๑๔๘ เมตร ขยายเพิ่มเป็น ๔ เมตร (ตามแบบที่ อบต. กำหนด)	-	-	๘๘,๘๐๐	-	-	ถนนคอนกรีตเสริมเหล็ก จำนวน ๑ เส้น	มีถนนคอนกรีตเสริมเหล็กที่ประชาชนสามารถสัญจรไป - มา ได้สะดวก	กองช่าง

ก ยุทธศาสตร์การพัฒนาจังหวัดที่ ๑ ด้านเศรษฐกิจ “เป็นศูนย์กลางการท่องเที่ยวอารยธรรมขอมและกีฬาและผู้นำด้านการผลิตสินค้าเกษตรปลอดภัย”

ข ยุทธศาสตร์การพัฒนาขององค์กรปกครองส่วนท้องถิ่นในเขตจังหวัดที่ ๑ เมืองน่าอยู่และคุณภาพชีวิตที่ดี

ยุทธศาสตร์การพัฒนาของอบต.โนนขวาง ที่ ๑ การพัฒนาด้านโครงสร้างพื้นฐาน

แผนงานอุตสาหกรรมและการโยธา : งานก่อสร้างโครงสร้างพื้นฐาน (แนวทางที่ ๑ก่อสร้างและปรับปรุง บำรุงถนน สะพาน ท่อระบายน้ำ ทางระบายน้ำ ให้เป็นไปด้วยความสะดวก)

ประเภทถนนดินเสริมหินคลุก

รายละเอียดโครงการพัฒนา

แบบ ผ. ๐๒

แผนพัฒนาท้องถิ่น (พ.ศ. ๒๕๖๑ - ๒๕๖๕)

องค์การบริหารส่วนตำบลโนนขวาง อำเภอบ้านด่าน จังหวัดบุรีรัมย์

ที่	โครงการ	วัตถุประสงค์	เป้าหมาย (ผลผลิตของโครงการ)	งบประมาณ					ตัวชี้วัด (KPI)	ผลที่คาดว่าจะได้รับ	หน่วยงาน รับผิดชอบหลัก
				๒๕๖๑ (บาท)	๒๕๖๒ (บาท)	๒๕๖๓ (บาท)	๒๕๖๔ (บาท)	๒๕๖๕ (บาท)			
๓๑	โครงการปรับปรุงถนนดิน ลงหินคลุก สายคลองบ้าน ดงกะทิง หมู่ที่ ๑ (ฝั่งทิศ ใต้)-สระประปา บ้านปอ แดง (เสนอโดยประชาคม บ้าน ดงกะทิง หมู่ที่ ๑)	เพื่อให้ ประชาชนใน ตำบลและพื้นที่ใกล้เคียง ได้รับความสะดวกใน การสัญจรไป-มาและ ลำเลียงผลผลิตทางการ เกษตร	ปริมาณงานขนาดกว้าง ๓ เมตร ยาว ๒,๓๐๐ เมตร หนา ๐.๑๐ เมตร และมีพื้นที่ไม่น้อยกว่า ๖,๙๐๐ ตารางเมตร พร้อมป้ายโครงการ จำนวน ๑ ป้าย (ตามแบบที่ อบต. กำหนด)	-	-	๔๐๒,๐๐๐	-	-	ร้อยละของ จำนวน ถนนดินหิน คลุก ที่ เพิ่มขึ้น	ประชาชนในตำบล และพื้นที่ใกล้เคียง ได้รับความสะดวก ในการสัญจรไป-มา และลำเลียงผลผลิต ทางการเกษตร	กองช่าง
๓๒	โครงการปรับปรุงถนนดิน ลงหินคลุก สายทาง สะพานห้วยยาง บ้านดง กะทิง-ทางหลวง ๒๑๙ บ้านปอแดง (เสนอโดย ประชาคมบ้าน ดงกะทิง หมู่ที่ ๑)	เพื่อให้ ประชาชนใน ตำบลและพื้นที่ใกล้เคียง ได้รับความสะดวกใน การสัญจรไป-มาและ ลำเลียงผลผลิตทางการ เกษตร	ปริมาณงานขนาดกว้าง ๓ เมตร ยาว ๑,๘๐๐ เมตร หนา ๐.๑๐ เมตร และมีพื้นที่ไม่น้อยกว่า ๕,๔๐๐ ตรม. วางท่อขนาดเส้นผ่าศูนย์กลาง ๐.๖๐ เมตร จำนวน ๕ ท่อน พร้อมป้าย โครงการ จำนวน ๑ ป้าย (ตามแบบ ที่ อบต.กำหนด)	-	-	๓๕๐,๐๐๐	-	-	ร้อยละของ จำนวน ถนนดินหิน คลุก ที่ เพิ่มขึ้น	ประชาชนในตำบล และพื้นที่ใกล้เคียง ได้รับความสะดวก ในการสัญจรไป-มา และลำเลียงผลผลิต ทางการเกษตร	กองช่าง
๓๓	โครงการปรับปรุงถนนดิน ลงหินคลุก บ้านปอหุ หมู่ที่ ๒(เสนอโดย ประชาคม หมู่ที่ ๒)	เพื่อให้ ประชาชนใน ตำบลและพื้นที่ใกล้เคียง ได้รับความสะดวกใน การสัญจรไป-มาและ ลำเลียงผลผลิตทางการ	ปริมาณงานขนาดกว้าง ๓ เมตร ยาว ๑,๖๐๐ เมตร หนา ๐.๑๐ เมตร และมีพื้นที่ไม่น้อยกว่า ๔,๘๐๐ ตรม. (ตามแบบที่ อบต.กำหนด)	-	๒๓๐,๐๐๐	-	-	-	ร้อยละของ จำนวน ถนนดินหิน คลุก ที่ เพิ่มขึ้น	ประชาชนในตำบล และพื้นที่ใกล้เคียง ได้รับความสะดวก ในการสัญจรไป-มา และลำเลียงผลผลิต ทางการเกษตร	กองช่าง

ที่	โครงการ	วัตถุประสงค์	เป้าหมาย (ผลผลิตของโครงการ)	งบประมาณ					ตัวชี้วัด (KPI)	ผลที่คาดว่าจะได้รับ	หน่วยงาน รับผิดชอบหลัก
				๒๕๖๑ (บาท)	๒๕๖๒ (บาท)	๒๕๖๓ (บาท)	๒๕๖๔ (บาท)	๒๕๖๕ (บาท)			



รายละเอียดโครงการพัฒนา

แผนพัฒนาท้องถิ่น (พ.ศ. ๒๕๖๑ - ๒๕๖๕)

แบบ ผ. ๐๒

องค์การบริหารส่วนตำบลโนนขวาง อำเภอบ้านด่าน จังหวัดบุรีรัมย์

๓๔	โครงการปรับปรุงถนนดิน ลงหินคลุก จากข้างบ้าน ผู้ใหญ่บ้านถึงป่าชุมชน บ้านหนองแต้ หมู่ที่ ๓ (เสนอโดยประชาคมบ้าน หนองแต้ หมู่ที่ ๓)	เพื่อให้ประชาชนใน ตำบล และ พื้นที่ ใกล้เคียงได้รับความ สะดวกในการสัญจร ไป-มาและลำเลียง ผลผลิตทางการเกษตร	ปรับปรุงถนนดินขนาดกว้าง ๓ เมตร ยาว ๖๙๐ เมตร หนา เฉลี่ย ๐.๑๐ เมตร และหรือมี พื้นที่ไม่น้อยกว่า ๒๐๗ ลูกบาศก์ เมตร พร้อมป้ายโครงการ จำนวน ๑ ป้าย (ตามแบบที่ อบต.กำหนด)	-	-	๑๑๘,๐๐๐	-	-	ร้อยละของ จำนวน ถนนดินหิน คลุก ที่ เพิ่มขึ้น	ประชาชนในตำบล และพื้นที่ใกล้เคียง ได้รับความสะดวก ในการสัญจรไป-มา และลำเลียงผลผลิต ทางการเกษตร	กองช่าง
๓๕	โครงการปรับปรุงถนนดิน ลงหินคลุก เลียบสองข้าง ทางลำห้วยลึก บ้านหนองแต้ หมู่ที่ ๓ (เสนอโดยประชาคมบ้าน หนองแต้ หมู่ที่ ๓)	เพื่อให้ประชาชนใน ตำบล และ พื้นที่ ใกล้เคียงได้รับความ สะดวกในการสัญจร ไป-มาและลำเลียง ผลผลิตทางการเกษตร	ปรับปรุงถนนดินขนาดกว้าง ๓ เมตร ยาว ๑,๕๐๐ เมตร หนา เฉลี่ย ๐.๑๐ เมตร และหรือมี ปริมาตรหินคลุกไม่น้อยกว่า ๔๕๐ ลูกบาศก์เมตร (ตามแบบ ที่ อบต.กำหนด)	-	๒๗๐,๐๐๐	-	-	-	ร้อยละของ จำนวน ถนนดินหิน คลุก ที่ เพิ่มขึ้น	ประชาชนในตำบล และพื้นที่ใกล้เคียง ได้รับความสะดวก ในการสัญจรไป-มา และลำเลียงผลผลิต ทางการเกษตร	กองช่าง
๓๖	โครงการปรับปรุงถนนดิน ลงหินคลุก ซอยบ้านนาง บัวผัน แคนติ บ้านดงเย็น หมู่ที่ ๔ (เสนอโดยประชาคมบ้าน ดงเย็น หมู่ที่ ๔)	เพื่อให้ประชาชนใน ตำบล และ พื้นที่ ใกล้เคียงได้รับความ สะดวกในการสัญจร ไป-มาและลำเลียง ผลผลิตทางการเกษตร	ปรับปรุงถนนดินขนาดกว้าง ๓ เมตร ยาว ๑๐๐ เมตร หนา เฉลี่ย ๐.๑๐ เมตร และหรือมี ปริมาตรหินคลุกไม่น้อยกว่า ๓๐ ลูกบาศก์เมตร (ตามแบบที่ อบต.กำหนด)	-	-	๑๘,๐๐๐	-	-	ร้อยละของ จำนวน ถนนดินหิน คลุก ที่ เพิ่มขึ้น	ประชาชนในตำบล และพื้นที่ใกล้เคียง ได้รับความสะดวก ในการสัญจรไป-มา และลำเลียงผลผลิต ทางการเกษตร	กองช่าง

รายละเอียดโครงการพัฒนา

แผนพัฒนาท้องถิ่น (พ.ศ. ๒๕๖๑ - ๒๕๖๕)

องค์การบริหารส่วนตำบลโนนขวาง อำเภอบ้านด่าน จังหวัดบุรีรัมย์

แบบ ผ. ๐๒

ที่	โครงการ	วัตถุประสงค์	เป้าหมาย (ผลผลิตของโครงการ)	งบประมาณ					ตัวชี้วัด (KPI)	ผลที่คาดว่าจะ ได้รับ	หน่วยงาน รับผิดชอบหลัก
				๒๕๖๑ (บาท)	๒๕๖๒ (บาท)	๒๕๖๓ (บาท)	๒๕๖๔ (บาท)	๒๕๖๕ (บาท)			
๓๗	โครงการปรับปรุงถนนดินลง หินคลุกหมู่ที่ ๔ (เสนอโดยประชาคมบ้าน ดง เย็น หมู่ที่ ๔)	เพื่อให้ประชาชนในตำบล และพื้นที่ใกล้เคียงได้รับความ สะดวกในการสัญจร ไป-มาและลำเลียงผลผลิต ทางการเกษตร	ปรับปรุงถนนดินขนาดกว้าง ๔ เมตร ยาว ๒,๒๔๐ เมตร หนาเฉลี่ย ๐.๑๐ เมตร และหรือมีพื้นที่ไม่น้อยกว่า ๘,๙๖๐ ตารางเมตร (ตามแบบที่ อบต.กำหนด)	-	-	๔๙๘,๐๐๕	-	-	ร้อยละของ จำนวนถนน ดินหินคลุก ที่เพิ่มขึ้น	ประชาชนในตำบล และพื้นที่ใกล้เคียง ได้รับความสะดวกใน การสัญจรไป-มาและ ลำเลียงผลผลิต ทางการเกษตร	กองช่าง
๓๘	โครงการปรับปรุงถนนดิน ลงหินคลุกเส้นเลียบบคลอง บ้านสำโรง หมู่ที่ ๕ (เสนอโดยประชาคมบ้าน สำโรง หมู่ที่ ๕)	เพื่อให้ประชาชนใน ตำบลและพื้นที่ ใกล้เคียงได้รับความ สะดวกในการสัญจร ไป-มาและลำเลียง ผลผลิตทางการเกษตร	ปรับปรุงถนนดินหินคลุกขนาด กว้าง ๓ เมตร ยาว ๑,๔๗๐ เมตร และหรือมีพื้นที่ดำเนินการไม่ น้อยกว่า ๔,๔๑๐ ตารางเมตร พร้อมป้ายโครงการ(ตามแบบที่ อบต.กำหนด)	-	-	๒๖๐,๐๐๐	-	-	ร้อยละของ จำนวนถนน ดินหินคลุก ที่เพิ่มขึ้น	ประชาชนในตำบล และพื้นที่ใกล้เคียง ได้รับความสะดวกใน การสัญจรไป-มาและ ลำเลียงผลผลิต ทางการเกษตร	กองช่าง
๓๙	โครงการก่อสร้างถนนดินลงหิน คลุกข้ามคลองส่งน้ำบ้านสำโรง หมู่ที่ ๕ (เสนอโดยประชาคมบ้าน สำโรง หมู่ที่ ๕)	เพื่อให้ประชาชนในตำบล และพื้นที่ใกล้เคียงได้รับความ สะดวกในการสัญจร ไป-มาและลำเลียงผลผลิต ทางการเกษตร	ถนนดินขนาดกว้างเฉลี่ย ๖.๕๐ เมตร ยาว ๑๕ เมตร สูงเฉลี่ย ๕ เมตร และ หรือมีพื้นที่ไม่น้อยกว่า ๙๗.๕๐ตาราง และหรือมีปริมาตรดินไม่น้อยกว่า ๔๑๒ลูกบาศก์เมตร ลงหินคลุกกว้าง ๓ เมตร ยาวเฉลี่ย ๑๕ เมตร หนา เฉลี่ย ๐.๑๐ เมตรและหรือมีพื้นที่ ดำเนินการไม่น้อยกว่า ๔๕ตาราง เมตรหรือมีปริมาตรหินคลุกไม่น้อย กว่า ๔.๕๐ลูกบาศก์เมตรพร้อมวางท่อ คอนกรีต Ø๐.๖๐ เมตรจำนวน ๒ ช่องช่องละ๗ท่อนพร้อมป้ายโครงการ ๑ ป้าย (ตามแบบที่ อบต.กำหนด)	-	-	๔๗,๘๐๐	-	-	ร้อยละ ของ จำนวน ถนนดิน หินคลุกที่ เพิ่มขึ้น	ประชาชนในตำบล และพื้นที่ใกล้เคียง ได้รับความสะดวก ในการสัญจรไป- มาและลำเลียง ผลผลิตทางการ เกษตร	กองช่าง

รายละเอียดโครงการพัฒนา

แผนพัฒนาท้องถิ่น (พ.ศ. ๒๕๖๑ - ๒๕๖๕)

องค์การบริหารส่วนตำบลโนนขวาง อำเภอบ้านดำน จังหวัดบุรีรัมย์

แบบ ผ. ๐๒

ที่	โครงการ	วัตถุประสงค์	เป้าหมาย (ผลผลิตของโครงการ)	งบประมาณ					ตัวชี้วัด (KPI)	ผลที่คาดว่าจะ ได้รับ	หน่วยงาน รับผิดชอบหลัก
				๒๕๖๑ (บาท)	๒๕๖๒ (บาท)	๒๕๖๓ (บาท)	๒๕๖๔ (บาท)	๒๕๖๕ (บาท)			
๔๐	โครงการปรับปรุงถนนดิน ลงหินคลุก (จากบ้าน หนองสระ ถึงบ้านดง กะทิง) บ้านหนองสระ หมู่ ที่ ๖ (เสนอโดยประชาคม บ้าน หนองสระ หมู่ที่ ๖)	เพื่อให้ประชาชนใน ตำบล และ พื้นที่ ใกล้เคียงได้รับความ สะดวกในการสัญจร ไป-มาและลำเลียง ผลผลิตทางการเกษตร	ปริมาณงานขนาดกว้าง ๓ เมตร ยาว ๑,๖๐๐ เมตร หนา ๐.๑๐ เมตร และและมีพื้นที่ไม่น้อย กว่า ๔,๘๐๐ ตรม. (ตามแบบที่ อบต.กำหนด)	-	-	๒๗๒,๐๐๐	-	-	ร้อยละ ของ จำนวน ถนนดิน หินคลุกที่ เพิ่มขึ้น	ประชาชนในตำบล และพื้นที่ใกล้เคียง ได้รับความสะดวก ในการสัญจรไป- มาและลำเลียง ผลผลิตทางการ เกษตร	กองช่าง
๔๑	โครงการปรับปรุงถนนดิน ลงหินคลุก (จากโรงสี ชุมชนบ้านหนองสระ ถึง บ้านหนองทับ) บ้านหนอง สระ หมู่ที่ ๖(เสนอโดย ประชาคมบ้าน หนองสระ หมู่ที่ ๖)	เพื่อให้ประชาชนใน ตำบล และ พื้นที่ ใกล้เคียงได้รับความ สะดวกในการสัญจร ไป-มาและลำเลียง ผลผลิตทางการเกษตร	ปริมาณงานขนาดกว้าง ๓ เมตร ยาว ๖๕๐ เมตร หนาเฉลี่ย ๐.๑๐ เมตร และหรือมีปริมาตร หินคลุกไม่น้อยกว่า ๑๙๕ ลูกบาศก์เมตร (ตามแบบที่ อบต.กำหนด)	-	-	๑๑๗,๐๐๐	-	-	ร้อยละ ของ จำนวน ถนนดิน หินคลุกที่ เพิ่มขึ้น	ประชาชนในตำบล และพื้นที่ใกล้เคียง ได้รับความสะดวก ในการสัญจรไป- มาและลำเลียง ผลผลิตทางการ เกษตร	กองช่าง
๔๒	โครงการปรับปรุงถนนดิน ลงหินคลุกสายทางบ้าน โนนขวาง-วัดสระแก้วศิริ วาราม บ้านปอหุ หมู่ที่ ๒ (เสนอโดยประชาคม บ้านโนนขวาง หมู่ที่ ๒)	เพื่อให้ประชาชนใน ตำบล และ พื้นที่ ใกล้เคียงได้รับความ สะดวกในการสัญจร ไป-มาและลำเลียง ผลผลิตทางการเกษตร	ปริมาณงานขนาดกว้าง ๓ เมตร ยาว ๒,๕๐๐ เมตร หนา ๐.๑๐ เมตร และมีพื้นที่ไม่น้อยกว่า ๗,๕๐๐ ตรม. พร้อมป้าย โครงการ ๑ ป้าย (ตามแบบที่ อบต.กำหนด)	-	-	๔๓๗,๐๐๐	-	-	ร้อยละ ของ จำนวน ถนนดิน หินคลุกที่ เพิ่มขึ้น	ประชาชนในตำบล และพื้นที่ใกล้เคียง ได้รับความสะดวก ในการสัญจรไป- มาและลำเลียง ผลผลิตการเกษตร	กองช่าง

รายละเอียดโครงการพัฒนา

แผนพัฒนาท้องถิ่น (พ.ศ. ๒๕๖๑ - ๒๕๖๕)

องค์การบริหารส่วนตำบลโนนขวาง อำเภอบ้านด่าน จังหวัดบุรีรัมย์

แบบ ผ. ๐๒

ที่	โครงการ	วัตถุประสงค์	เป้าหมาย (ผลผลิตของโครงการ)	งบประมาณ					ตัวชี้วัด (KPI)	ผลที่คาดว่าจะ ได้รับ	หน่วยงาน รับผิดชอบหลัก
				๒๕๖๑ (บาท)	๒๕๖๒ (บาท)	๒๕๖๓ (บาท)	๒๕๖๔ (บาท)	๒๕๖๕ (บาท)			
๔๓	โครงการปรับปรุงถนนดิน ลงหินคลุก บ้านหนองนา หมู่ที่ ๘ (เสนอโดย ประชาคม หมู่ที่ ๘)	เพื่อให้ประชาชนใน ตำบลและพื้นที่ ใกล้เคียงได้รับความ สะดวกในการสัญจร ไป-มาและลำเลียง ผลผลิตทางการเกษตร	ปรับปรุงถนนดินขนาดกว้าง ๓ เมตร ยาว ๕๙๐ เมตร หนา เฉลี่ย ๐.๑๐ เมตร และหรือมี พื้นที่ไม่น้อยกว่า ๑,๗๗๐ ตาราง เมตร พร้อมป้ายโครงการ(ตาม แบบที่ อบต.กำหนด)	-	-	๙๘,๐๐๐	-	-	ร้อยละ ของ จำนวน ถนนดิน หินคลุกที่ เพิ่มขึ้น	ประชาชนในตำบล และพื้นที่ใกล้เคียง ได้รับความสะดวก ในการสัญจรไป- มาและลำเลียง ผลผลิตทางการ เกษตร	กองช่าง
๔๔	โครงการปรับปรุงถนนดิน ลงหินคลุก (จากถนน สายตาปู่ถึงคลองส่งน้ำ) บ้านปอแดง หมู่ที่ ๙(เสนอ โดยประชาคม หมู่ที่ ๙)	เพื่อให้ประชาชนใน ตำบลและพื้นที่ ใกล้เคียงได้รับความ สะดวกในการสัญจร ไป-มาและลำเลียง ผลผลิตทางการเกษตร	ปรับปรุงถนนดินขนาดกว้าง ๓ เมตร ยาว ๕๐๐ เมตร หนา เฉลี่ย ๐.๑๐ เมตร และหรือมี ปริมาตรหินคลุกไม่น้อยกว่า ๑๕๐ ลูกบาศก์เมตร (ตามแบบ ที่ อบต.กำหนด)	-	-	-	๙๐,๐๐๐	-	ร้อยละ ของ จำนวน ถนนดิน หินคลุกที่ เพิ่มขึ้น	ประชาชนในตำบล และพื้นที่ใกล้เคียง ได้รับความสะดวก ในการสัญจรไป- มาและลำเลียง ผลผลิตทางการ เกษตร	กองช่าง
๔๕	โครงการปรับปรุงถนนดิน ลงหินคลุก (จากบ้านนาย สวัสดิ์ ดาทองถึงสระน้ำ หนองอรุณ บ้านปอแดง หมู่ที่ ๙(เสนอโดย ประชาคมบ้านปอแดง หมู่ ที่ ๙)	เพื่อให้ประชาชนใน ตำบลและพื้นที่ ใกล้เคียงได้รับความ สะดวกในการสัญจร ไป-มาและลำเลียง ผลผลิตทางการเกษตร	ปรับปรุงถนนดินขนาดกว้าง ๓ เมตร ยาว ๕๐๐ เมตร หนา เฉลี่ย ๐.๑๐ เมตร และหรือมี ปริมาตรหินคลุกไม่น้อยกว่า ๑๕๐ ลูกบาศก์เมตร (ตามแบบ ที่ อบต.กำหนด)	-	-	-	๙๐,๐๐๐	-	ร้อยละ ของ จำนวน ถนนดิน หินคลุกที่ เพิ่มขึ้น	ประชาชนในตำบล และพื้นที่ใกล้เคียง ได้รับความสะดวก ในการสัญจรไป- มาและลำเลียง ผลผลิตทางการ เกษตร	กองช่าง

รายละเอียดโครงการพัฒนา

แผนพัฒนาท้องถิ่น (พ.ศ. ๒๕๖๑ - ๒๕๖๕)

องค์การบริหารส่วนตำบลโนนขวาง อำเภอบ้านด่าน จังหวัดบุรีรัมย์

แบบ ผ. ๐๒

ประเภททางระบายน้ำ

ที่	โครงการ	วัตถุประสงค์	เป้าหมาย (ผลผลิตของโครงการ)	งบประมาณ					ตัวชี้วัด (KPI)	ผลที่คาดว่าจะได้รับ	หน่วยงาน รับผิดชอบหลัก
				๒๕๖๑ (บาท)	๒๕๖๒ (บาท)	๒๕๖๓ (บาท)	๒๕๖๔ (บาท)	๒๕๖๕ (บาท)			
๔๖	ขุดวางท่อระบายน้ำพร้อมบ่อพักและเทคอนกรีตทับหลังบ่อ บ้านดงกะทิง หมู่ที่ ๑ (นำเสนอโดยประชาคม หมู่ ๑)	เพื่อให้การระบายน้ำเป็นไปอย่างมีประสิทธิภาพ	ขุดวางท่อระบายน้ำพร้อมบ่อพักและเทคอนกรีตทับหลังบ่อ ขนาดเส้นผ่าศูนย์กลาง ๐.๔๐ เมตร ยาว ๖๐๐ เมตร พร้อมป้ายโครงการ (ตามแบบที่ อบต.กำหนด)	-	-	๓๐๐,๐๐๐	๓๐๐,๐๐๐	-	ขุดวางท่อระบายน้ำพร้อมบ่อพักและเทคอนกรีตทับหลังบ่อ	การระบายน้ำเป็นไปอย่างมีประสิทธิภาพ	กองช่าง
๔๗	ปรับปรุงรางระบายน้ำ บ้านปอหุ หมู่ที่ ๒ (นำเสนอโดยประชาคม หมู่ ๒)	เพื่อให้การระบายน้ำเป็นไปอย่างมีประสิทธิภาพ	ปรับปรุงรางระบายน้ำ บ้านปอหุ หมู่ที่ ๒ (นำเสนอโดยประชาคม หมู่ ๒)	-	-	๑๕๐,๐๐๐	๑๕๐,๐๐๐	-	ขุดวางท่อระบายน้ำพร้อมบ่อพักและเทคอนกรีตทับหลังบ่อ	การระบายน้ำเป็นไปอย่างมีประสิทธิภาพ	กองช่าง
๔๘	ปรับปรุงรางระบายน้ำ บ้านหนองแต้ หมู่ที่ ๓ (นำเสนอโดยประชาคม หมู่ ๓)	เพื่อให้การระบายน้ำเป็นไปอย่างมีประสิทธิภาพ	ปริมาณงานวางท่อขนาดเส้นผ่าศูนย์กลาง ๐.๔๐ เมตร จำนวน ๑๙๕ ท่อนบ่อพักฝาเหล็กตะแกรง กว้าง ๐.๕๐ เมตร ยาว ๐.๕๐ เมตร จำนวน ๒๓ บ่อและเทคอนกรีตหนา ๐.๑๕ เมตรมีพื้นที่ไม่น้อยกว่า ๑๘๘ ตรม. พร้อมป้ายโครงการ จำนวน ๑ ป้าย (ตามแบบที่ อบต.กำหนด)	-	-	๒๑๐,๐๐๐	-	-	ขุดวางท่อระบายน้ำพร้อมเทคอนกรีตทับหลังบ่อ	การระบายน้ำเป็นไปอย่างมีประสิทธิภาพ	กองช่าง
๔๙	ปรับปรุงร่องระบายน้ำ บ้านหนองแต้ หมู่ที่ ๓ (นำเสนอโดยประชาคม หมู่ ๓)	เพื่อให้การระบายน้ำเป็นไปอย่างมีประสิทธิภาพ	ปริมาณงาน ขนาดกว้าง ๐.๕๐ เมตร ยาว ๒๐๐ เมตร ลึก ๐.๖๐ เมตร พร้อมป้ายโครงการ จำนวน ๑ ป้าย (ตามแบบที่ อบต.กำหนด)	-	-	๑๐๕,๐๐๐	-	-	ปรับปรุงร่องระบายน้ำ	การระบายน้ำเป็นไปอย่างมีประสิทธิภาพ	กองช่าง

รายละเอียดโครงการพัฒนา

แบบ ผ. ๐๒

แผนพัฒนาท้องถิ่น (พ.ศ. ๒๕๖๑ - ๒๕๖๕)

องค์การบริหารส่วนตำบลโนนขวาง อำเภอบ้านด่าน จังหวัดบุรีรัมย์

ที่	โครงการ	วัตถุประสงค์	เป้าหมาย (ผลผลิตของโครงการ)	งบประมาณ					ตัวชี้วัด (KPI)	ผลที่คาดว่าจะได้รับ	หน่วยงาน รับผิดชอบหลัก
				๒๕๖๑ (บาท)	๒๕๖๒ (บาท)	๒๕๖๓ (บาท)	๒๕๖๔ (บาท)	๒๕๖๕ (บาท)			
๕๐	ขุดวางท่อระบายน้ำพร้อมบ่อพักและเทคอนกรีตทับหลังบ่อ หมู่ที่ ๕ (นำเสนอโดย ประชาคม หมู่ ๕)	เพื่อให้การระบายน้ำเป็นไปอย่างมีประสิทธิภาพ	ขุดวางท่อระบายน้ำพร้อมบ่อพักและเทคอนกรีตทับหลังบ่อ ขนาดเส้นผ่าศูนย์กลาง ๐.๔๐ เมตร ยาว ๑๐๐ เมตร พร้อมป้ายโครงการ จำนวน ๑ ป้าย (ตามแบบที่ อบต. กำหนด)	-	-	๑๕๐,๐๐๐	-	-	ขุดวางท่อระบายน้ำพร้อมบ่อพักและเทคอนกรีตทับหลังบ่อ	การระบายน้ำเป็นไปอย่างมีประสิทธิภาพ	กองช่าง
๕๑	ขุดวางท่อระบายน้ำพร้อมบ่อพักและเทคอนกรีตทับหลังบ่อ หมู่ที่ ๖ (นำเสนอโดย ประชาคม หมู่ ๖)	เพื่อให้การระบายน้ำเป็นไปอย่างมีประสิทธิภาพ	ขุดวางท่อระบายน้ำพร้อมบ่อพักและเทคอนกรีตทับหลังบ่อ ขนาดเส้นผ่าศูนย์กลาง ๐.๔๐ เมตร ยาว ๑,๖๐๐ เมตร พร้อมป้ายโครงการ จำนวน ๑ ป้าย (ตามแบบที่ อบต. กำหนด)	-	-	๕๐๐,๐๐๐	๕๐๐,๐๐๐	๕๐๐,๐๐๐	ขุดวางท่อระบายน้ำพร้อมบ่อพักและเทคอนกรีตทับหลังบ่อ	การระบายน้ำเป็นไปอย่างมีประสิทธิภาพ	กองช่าง
๕๒	ปรับปรุงร่องระบายน้ำ บ้านโนนขวาง หมู่ที่ ๗ (นำเสนอโดยประชาคม หมู่ ๗)	เพื่อให้การระบายน้ำเป็นไปอย่างมีประสิทธิภาพ	ปริมาณงาน วางท่อขนาดเส้นผ่าศูนย์กลาง ๐.๔๐ เมตร จำนวน ๘๗ ท่อน บ่อพักฝาเหล็กตะแกรง กว้าง ๐.๕๐ เมตร ยาว ๐.๕๐ เมตร จำนวน ๗ บ่อและเทคอนกรีตหนา ๐.๑๕ เมตรมีพื้นที่ไม่น้อยกว่า ๖๑.๕ ตรม. (ตามแบบที่ อบต.กำหนด)	-	-	๘๒,๐๐๐	-	-	ปรับปรุงร่องระบายน้ำพร้อมบ่อพักและเทคอนกรีตทับหลังบ่อ	การระบายน้ำเป็นไปอย่างมีประสิทธิภาพ	กองช่าง
๕๓	ขุดวางท่อระบายน้ำรอบหมู่บ้าน หมู่ที่ ๗ (นำเสนอโดยประชาคม หมู่ ๗)	เพื่อให้การระบายน้ำเป็นไปอย่างมีประสิทธิภาพ	ขุดวางท่อระบายน้ำ ขนาดเส้นผ่าศูนย์กลาง ๐.๔๐ เมตร จำนวน ๑๐ จุดๆละ ๖ ท่อนพร้อมยาแนวรอยต่อ(ตามแบบที่ อบต.กำหนด)	-	-	-	๕๐,๐๐๐	-	ขุดวางท่อระบายน้ำ	การระบายน้ำเป็นไปอย่างมีประสิทธิภาพ	กองช่าง

รายละเอียดโครงการพัฒนา

แบบ ผ. ๐๒

แผนพัฒนาท้องถิ่น (พ.ศ. ๒๕๖๑ - ๒๕๖๕)

องค์การบริหารส่วนตำบลโนนขวาง อำเภอบ้านด่าน จังหวัดบุรีรัมย์

ที่	โครงการ	วัตถุประสงค์	เป้าหมาย (ผลผลิตของโครงการ)	งบประมาณ					ตัวชี้วัด (KPI)	ผลที่คาดว่าจะได้รับ	หน่วยงาน รับผิดชอบหลัก
				๒๕๖๑ (บาท)	๒๕๖๒ (บาท)	๒๕๖๓ (บาท)	๒๕๖๔ (บาท)	๒๕๖๕ (บาท)			
๕๔	ขุดวางท่อระบายน้ำพร้อมบ่อพักและเทคอนกรีตทับหลังบ่อภายในหมู่บ้าน หมู่ที่ ๗ (นำเสนอโดยประชาคม หมู่ ๗)	เพื่อให้การระบายน้ำเป็นไปอย่างมีประสิทธิภาพ	ขุดวางท่อระบายน้ำพร้อมบ่อพักและเทคอนกรีตทับหลังบ่อ ถนนสายบ้านโนนขวาง-บ้านดงกะทิงขนาดเส้นผ่าศูนย์กลาง ๐. ๔๐ เมตร ยาวข้างละ ๓๐๐ เมตร ๖๐๐ เมตรพร้อมป้ายโครงการ จำนวน ๑ ป้าย (ตามแบบที่ อบต.กำหนด)	-	-	๓๐๐,๐๐๐	๓๐๐,๐๐๐	๓๐๐,๐๐๐	ขุดวางท่อระบายน้ำพร้อมบ่อพักและเทคอนกรีตทับหลังบ่อ	การระบายน้ำเป็นไปอย่างมีประสิทธิภาพ	กองช่าง
๕๕	ขุดวางท่อระบายน้ำคลองระบายน้ำ หมู่ที่ ๗ (นำเสนอโดยประชาคม หมู่ ๗)	เพื่อให้การระบายน้ำเป็นไปอย่างมีประสิทธิภาพ	ขุดวางท่อระบายน้ำ ขนาดเส้นผ่าศูนย์กลาง ๑. ๐๐ เมตร จำนวน ๒ จุดๆละ ๓แถวๆละ ๖ ท่อนพร้อมยาแนวรอยต่อ(ตามแบบที่ อบต.กำหนด)	-	-	๗๖,๐๐๐	-	-	ขุดวางท่อระบายน้ำ	การระบายน้ำเป็นไปอย่างมีประสิทธิภาพ	กองช่าง
๕๖	ขุดวางท่อระบายน้ำพร้อมบ่อพักและเทคอนกรีตทับหลังบ่อภายในหมู่บ้าน หมู่ที่ ๙ (นำเสนอโดยประชาคม หมู่ ๙)	เพื่อให้การระบายน้ำเป็นไปอย่างมีประสิทธิภาพ	ขุดวางท่อระบายน้ำพร้อมบ่อพักและเทคอนกรีตทับหลังบ่อ ขนาดเส้นผ่าศูนย์กลาง ๐. ๔๐ เมตร ยาวข้างละ ๘๐ เมตร ๑,๕๐๐ เมตรพร้อมป้ายโครงการ จำนวน ๑ ป้าย (ตามแบบที่ อบต.กำหนด)	-	-	๕๐๐,๐๐๐	๕๐๐,๐๐๐	๕๐๐,๐๐๐	ขุดวางท่อระบายน้ำพร้อมบ่อพักและเทคอนกรีตทับหลังบ่อ	การระบายน้ำเป็นไปอย่างมีประสิทธิภาพ	กองช่าง

รายละเอียดโครงการพัฒนา

แผนพัฒนาท้องถิ่น (พ.ศ. ๒๕๖๑ - ๒๕๖๕)

องค์การบริหารส่วนตำบลโนนขวาง อำเภอบ้านด่าน จังหวัดบุรีรัมย์

แบบ ผ. ๐๒

ยุทธศาสตร์การพัฒนาจังหวัดที่ ๑ ด้านเศรษฐกิจ “เป็นศูนย์กลางการท่องเที่ยวอารยธรรมขอมและกีฬาและผู้นำด้านการผลิตสินค้าเกษตรปลอดภัย”

ข ยุทธศาสตร์การพัฒนาขององค์กรปกครองส่วนท้องถิ่นในเขตจังหวัดที่ ๑ เมื่อนำอยู่และคุณภาพชีวิตที่ดี

ยุทธศาสตร์การพัฒนาของอบต.โนนขวาง ที่ ๑ การพัฒนาด้านโครงสร้างพื้นฐาน

แผนงานเกษตร: งานอนุรักษ์แหล่งน้ำและป่าไม้ (แนวทางที่ ๒ก่อสร้าง ปรับปรุง บำรุงรักษา แหล่งน้ำเพื่อการอุปโภคบริโภคและแหล่งน้ำเพื่อการเกษตร)

ประเภทขุดลอกแหล่งน้ำ

ที่	โครงการ	วัตถุประสงค์	เป้าหมาย (ผลผลิตของโครงการ)	งบประมาณ					ตัวชี้วัด (KPI)	ผลที่คาดว่าจะ ได้รับ	หน่วยงาน รับผิดชอบหลัก
				๒๕๖๑ (บาท)	๒๕๖๒ (บาท)	๒๕๖๓ (บาท)	๒๕๖๔ (บาท)	๒๕๖๕ (บาท)			
๕๗	โครงการขุดลอกสระ น้ำประปาหมู่บ้าน บ้าน หนองแต้ หมู่ที่ ๓ (เสนอโดยประชาคม บ้านหนองแต้ หมู่ที่ ๓)	เพื่อแก้ปัญหาการขาดแคลนน้ำ อุปโภค-บริโภคและการเกษตร	ขุดลอกสระน้ำประปาหมู่บ้าน บ้านหนองแต้ หมู่ที่ ๓ พร้อม ป้ายโครงการ จำนวน ๑ ป้าย (ตามแบบที่ อบต.กำหนด)	๓๐๐,๐๐๐	๓๐๐,๐๐๐	๓๐๐,๐๐๐	-	-	-ลดปัญหามลพิษ แล้ง -ประชาชนมีน้ำ ในการอุปโภค อย่างเพียงพอ	สามารถเก็บน้ำไว้ใช้ ในฤดูแล้งหรือไว้ใช้ ประโยชน์ในยาม จำเป็นได้และ การเกษตร	กองช่าง
๕๘	โครงการขุดลอกสระน้ำ สาธารณะ (สระพ้อใหญ่ ดี)บ้านหนองแต้ หมู่ที่ ๓ (เสนอโดยประชาคม บ้านหนองแต้ หมู่ที่ ๓)	เพื่อแก้ปัญหาการขาดแคลนน้ำ อุปโภค-บริโภคและการเกษตร	ขุดลอกสระน้ำ สาธารณะ(สระ พ้อใหญ่ดี) บ้านหนองแต้ หมู่ที่ ๓ พร้อมป้ายโครงการ จำนวน ๑ ป้าย (ตามแบบที่ อบต.กำหนด)	๓๐๐,๐๐๐	๓๐๐,๐๐๐	-	-	-	-ลดปัญหามลพิษ แล้ง -ประชาชนมีน้ำ ในการอุปโภค อย่างเพียงพอ	กักเก็บน้ำไว้ได้ เพียงพอต่อการ อุปโภค-บริโภค ตลอดปีและทำ การเกษตร	กองช่าง
๕๙	โครงการแก้มลิงลำห้วย ลึก บ้านหนองแต้ หมู่ที่ ๓ (เสนอโดยประชาคม บ้านหนองแต้ หมู่ที่ ๓)	เพื่อแก้ปัญหาการขาดแคลนน้ำ อุปโภค-บริโภคและการเกษตร	ขุดลอกลำห้วยเพื่อกักเก็บน้ำ จากลำห้วยลึก บ้านหนองแต้ หมู่ที่ ๓ พร้อมป้ายโครงการ จำนวน ๑ ป้าย ค่าพิกัด N ๑๕. ๒๐๕๘๑๓	-	-	๔๘๕,๔๐๐	-	-	-ลดปัญหามลพิษ แล้ง -ประชาชนมีน้ำ ในการอุปโภค และการเกษตร	กักเก็บน้ำไว้ได้ เพียงพอต่อการ อุปโภค-บริโภค ตลอดปีและทำ การเกษตร	กองช่าง



รายละเอียดโครงการพัฒนา

แผนพัฒนาท้องถิ่น (พ.ศ. ๒๕๖๑ - ๒๕๖๕)

องค์การบริหารส่วนตำบลโนนขวาง อำเภอบ้านด่าน จังหวัดบุรีรัมย์

แบบ ผ. ๐๒

ที่	โครงการ	วัตถุประสงค์	เป้าหมาย (ผลผลิตของโครงการ)	งบประมาณ					ตัวชี้วัด (KPI)	ผลที่คาดว่าจะได้รับ	หน่วยงาน รับผิดชอบหลัก
				๒๕๖๑ (บาท)	๒๕๖๒ (บาท)	๒๕๖๓ (บาท)	๒๕๖๔ (บาท)	๒๕๖๕ (บาท)			
				E ๑๐๓.๑๕๒๖๔๒ (ตามแบบที่ อบต.กำหนด)							
๖๐	โครงการขุดลอกสระ หลุย่าง บ้านดงเย็น หมู่ที่ ๔ (เสนอโดยประชาคม บ้านดงเย็น หมู่ที่ ๔)	เพื่อขุดลอกสระน้ำ ให้สามารถ กักเก็บน้ำไว้ได้เพียงพอต่อการ อุปโภค-บริโภคตลอดปีและทำ การเกษตร	ขุดลอกสระน้ำขนาดกว้าง ๒๐ เมตร ยาว ๖๐ เมตร ลึกเฉลี่ย ๕ เมตร และหรือมีปริมาณดิน ขุดไม่น้อยกว่า ๔,๙๐๕ ลูกบาศก์เมตร พร้อมวางท่อ คอนกรีต ขนาด $\varnothing$ ๐.๔๐ เมตร ๑๔ ท่อนป้ายโครงการ จำนวน ๑ ป้าย (ตามแบบที่ อบต.กำหนด)	-	-	๑๙๙,๐๐๐	-	-	-ลดปัญหาภัย แล้ง -ประชาชนมีน้ำ ในการอุปโภค อย่างเพียงพอ	กักเก็บน้ำไว้ได้ เพียงพอต่อการ อุปโภค-บริโภค ตลอดปีและทำ การเกษตร	กองช่าง
๖๑	โครงการขุดสระ บ้าน โนนขวาง หมู่ที่ ๗(เสนอ โดยประชาคมบ้านโนน ขวาง หมู่ที่ ๗)	เพื่อขุดสระน้ำ บ้านโนนขวาง หมู่ ที่ ๗ ให้สามารถกักเก็บน้ำไว้ได้ เพียงพอต่อการอุปโภค-บริโภค ตลอดปีและทำการเกษตร	ปริมาณงานสระ ขนาดพื้นที่ รวมไม่น้อยกว่า ๑,๙๒๙ ตรม. ลึกรวมเฉลี่ย ๖ เมตร พร้อม ป้ายโครงการ จำนวน ๑ ป้าย (ตามแบบที่กองช่าง อบต.โนน ขวางกำหนด)	-	-	๒๘๓,๐๐๐	-	-	-ลดปัญหาภัย แล้ง -ประชาชนมี น้ำในการ อุปโภค- บริโภคและ การเกษตร อย่างเพียงพอ	สามารถเก็บน้ำไว้ ใช้ในฤดูแล้งหรือไว้ ใช้ประโยชน์ใน ยามจำเป็นได้และ การเกษตร	งพัฒนา จังหวัด
๖๒	โครงการขุดลอกสระ น้ำประปาบ้านปอแดง	เพื่อขุดลอกสระน้ำประปา บ้าน ปอแดง หมู่ที่ ๙	ขุดลอกสระน้ำ ประปา บ้าน ปอแดง หมู่ที่ ๙	๓๐๐,๐๐๐	-	๓๐๐,๐๐๐	๓๐๐,๐๐ ๐	-	-ลดปัญหาภัย แล้ง	กักเก็บน้ำไว้ได้ เพียงพอต่อการ	กองช่าง

รายละเอียดโครงการพัฒนา

แบบ ผ. ๐๒

แผนพัฒนาท้องถิ่น (พ.ศ. ๒๕๖๑ - ๒๕๖๕)

องค์การบริหารส่วนตำบลโนนขวาง อำเภอบ้านดำน จังหวัดบุรีรัมย์

	หมู่ที่ ๙ (นำเสนอโดย ประชาคม หมู่ที่ ๙)	ให้สามารถกักเก็บน้ำไว้ได้ เพียงพอต่อการอุปโภค-บริโภค ตลอดปีและทำการเกษตร	พร้อมป้ายโครงการ ๑ ป้าย (ตามแบบที่ อบต.กำหนด)						-ประชาชนมีน้ำ ในการอุปโภค อย่างเพียงพอ	อุปโภค-บริโภค ตลอดปีและทำ การเกษตร	
๖๓	โครงการขุดลอกลำห้วย ยาง บ้านปอแดง หมู่ที่ ๙(นำเสนอโดย ประชาคม หมู่ที่ ๙)	เพื่อขุดลอกลำห้วยยาง บ้านปอ แดง หมู่ที่ ๙ ให้สามารถกักเก็บน้ำไว้ได้ เพียงพอต่อการอุปโภค-บริโภค ตลอดปีและทำการเกษตร	ขุดลอกลำห้วยยาง บ้านปอ แดง หมู่ที่ ๙ พร้อมป้าย โครงการ ๑ ป้าย (ตามแบบที่ อบต.กำหนด)	๓๐๐,๐๐๐	-	-	-	-	-ลดปัญหาภัย แล้ง -ประชาชนมีน้ำ ในการอุปโภค อย่างเพียงพอ	กักเก็บน้ำไว้ได้ เพียงพอต่อการ อุปโภค-บริโภค ตลอดปีและทำ การเกษตร	กองช่าง
ที่	โครงการ	วัตถุประสงค์	เป้าหมาย (ผลผลิตของโครงการ)	งบประมาณ					ตัวชี้วัด (KPI)	ผลที่คาดว่าจะ ได้รับ	หน่วยงาน รับผิดชอบหลัก
				๒๕๖๑ (บาท)	๒๕๖๒ (บาท)	๒๕๖๓ (บาท)	๒๕๖๔ (บาท)	๒๕๖๕ (บาท)			
๖๔	โครงการขุดลอกสระน้ำ หนองภูเวียง บ้านปอหู หมู่ที่ ๒ (นำเสนอโดยประชาคม หมู่ที่ ๒)	เพื่อขุดลอกสระน้ำ หนองภูเวียง บ้านปอหู หมู่ที่ ๒ ให้สามารถกัก เก็บน้ำไว้ได้เพียงพอต่อการ อุปโภค-บริโภคตลอดปีและทำ การเกษตร	ขุดลอกสระน้ำ หนองภูเวียง บ้านปอหู หมู่ที่ ๒ พร้อมป้าย โครงการ ๑ ป้าย (ตามแบบที่ อบต.กำหนด)	๓๐๐,๐๐๐	๕๐๐,๐๐๐	-	-	-	-ลดปัญหาภัย แล้ง -ประชาชนมีน้ำ ในการอุปโภค อย่างเพียงพอ	กักเก็บน้ำไว้ได้ เพียงพอต่อการ อุปโภค-บริโภค ตลอดปีและทำ การเกษตร	กองช่าง

รายละเอียดโครงการพัฒนา  
แผนพัฒนาท้องถิ่น (พ.ศ. ๒๕๖๑ - ๒๕๖๕)  
องค์การบริหารส่วนตำบลโนนขวาง อำเภอบ้านดำน จังหวัดบุรีรัมย์

- ก ยุทธศาสตร์การพัฒนาจังหวัดที่ ๑ ด้านเศรษฐกิจ “เป็นศูนย์กลางการท่องเที่ยวอารยธรรมขอมและกีฬาและผู้นำด้านการผลิตสินค้าเกษตรปลอดภัย”
- ข ยุทธศาสตร์การพัฒนาขององค์รปกครองส่วนท้องถิ่นในเขตจังหวัดที่ ๑ เมืองน่าอยู่และคุณภาพชีวิตที่ดี  
ยุทธศาสตร์การพัฒนาของอบต.โนนขวาง ที่ ๑ การพัฒนาด้านโครงสร้างพื้นฐาน  
แผนงานเคหะและชุมชน: งานไฟฟ้าถนน (แนวทางที่ ๔ การขยายเขตไฟฟ้าสาธารณะ/ไฟฟ้าส่องสว่าง)

**ประเภทการสาธารณูปโภค**

ที่	โครงการ	วัตถุประสงค์	เป้าหมาย (ผลผลิตของโครงการ)	งบประมาณ					ตัวชี้วัด (KPI)	ผลที่คาดว่าจะได้รับ	หน่วยงาน รับผิดชอบหลัก
				๒๕๖๑ (บาท)	๒๕๖๒ (บาท)	๒๕๖๓ (บาท)	๒๕๖๔ (บาท)	๒๕๖๕ (บาท)			
๖๕	โครงการติดตั้งโคมไฟฟ้าส่องสว่างภายในหมู่บ้าน บ้านดงกะทิง หมู่ที่ ๑ (นำเสนอโดยประชาคม หมู่ที่ ๑)	เพื่อสร้างความปลอดภัยแก่ชีวิตและทรัพย์สินของประชาชน	ติดตั้งโคมไฟฟ้าส่องสว่างตามจุดอับแสง บ้านดงกะทิง หมู่ที่ ๑ จำนวน ๑๐ จุด (ตามแบบที่อบต.กำหนด)	-	-	๑๕๐,๐๐๐	-	-	-ลดปัญหา อาชญากรรม	สร้างความปลอดภัยแก่ชีวิตและทรัพย์สินของประชาชน	กองช่าง
๖๖	ขยายเขตไฟฟ้าแรงต่ำจากบ้านนายเพ็งถึงบ้าน	เพื่อสร้างความปลอดภัยแก่ชีวิตและทรัพย์สินของ	ขยายเขตไฟฟ้าแรงต่ำจุด จากบ้านนายเพ็งถึงบ้านนายเหลือ	-	-	๑๐๐,๐๐๐	-	-	-ลดปัญหา อาชญากรรม	สร้างความปลอดภัยแก่ชีวิตและ	กองช่าง

รายละเอียดโครงการพัฒนา

แบบ ผ. ๐๒

แผนพัฒนาท้องถิ่น (พ.ศ. ๒๕๖๑ - ๒๕๖๕)

องค์การบริหารส่วนตำบลโนนขวาง อำเภอบ้านด่าน จังหวัดบุรีรัมย์

	นายเหลือ บ้านปอหู หมู่ที่ ๒(นำเสนอโดยประชาคม หมู่ที่ ๒)	ประชาชน	(ตามแบบที่กองช่างอบต.กำหนด)							ทรัพย์สินของประชาชน	
๖๗	ขยายเขตไฟฟ้าแรงต่ำบ้านหนองแต้ หมู่ที่ ๓ (นำเสนอโดยประชาคม หมู่ที่ ๓)	เพื่อสร้างความปลอดภัยแก่ชีวิตและทรัพย์สินของประชาชน	ขยายเขตไฟฟ้าแรงต่ำ (เพื่อการเกษตร)บ้านหนองแต้(ตามแบบที่กองช่างอบต.กำหนด)	-	-	๑๐๐,๐๐๐	-	-	-ลดปัญหา อาชญากรรม	สร้างความปลอดภัยแก่ชีวิตและทรัพย์สินของประชาชน	กองช่าง
๖๘	ขยายเขตไฟฟ้าแรงต่ำจากประปา-ลำห้วยลึก หมู่ที่ ๓ (นำเสนอโดยประชาคม หมู่ที่ ๓)	เพื่อสร้างความปลอดภัยแก่ชีวิตและทรัพย์สินของประชาชน	ขยายเขตไฟฟ้าแรงต่ำจุด จากประปา-ลำห้วยลึก หมู่ที่ ๓ ยาว ๖๐๐ เมตร(เพื่อการเกษตร) (ตามแบบที่กองช่างอบต.กำหนด)	-	-	๒๐๐,๐๐๐	๒๐๐,๐๐๐	๒๐๐,๐๐๐	-ลดปัญหา อาชญากรรม	สร้างความปลอดภัยแก่ชีวิตและทรัพย์สินของประชาชน	กองช่าง
ที่	โครงการ	วัตถุประสงค์	เป้าหมาย (ผลผลิตของโครงการ)	งบประมาณ					ตัวชี้วัด (KPI)	ผลที่คาดว่าจะได้รับ	หน่วยงานรับผิดชอบหลัก
				๒๕๖๑ (บาท)	๒๕๖๒ (บาท)	๒๕๖๓ (บาท)	๒๕๖๔ (บาท)	๒๕๖๕ (บาท)			
๖๙	ขยายเขตไฟฟ้าแรงต่ำ หมู่ที่ ๔ (นำเสนอโดยประชาคม หมู่ที่ ๔)	เพื่อสร้างความปลอดภัยแก่ชีวิตและทรัพย์สินของประชาชน	ขยายเขตไฟฟ้าแรงต่ำจุด (เพื่อการเกษตร) (ตามแบบที่กองช่างอบต.กำหนด)	-	-	๒๐๐,๐๐๐	๒๐๐,๐๐๐	๒๐๐,๐๐๐	-ลดปัญหา อาชญากรรม	สร้างความปลอดภัยแก่ชีวิตและทรัพย์สินของประชาชน	กองช่าง
๗๐	โครงการติดตั้งโคมไฟฟ้าส่องสว่างภายในหมู่บ้านดงเย็น หมู่ที่ ๔ (นำเสนอโดยประชาคม หมู่ที่ ๔)	เพื่อสร้างความปลอดภัยแก่ชีวิตและทรัพย์สินของประชาชน	ติดตั้งโคมไฟฟ้าส่องสว่างตามจุดอับแสง หมู่ที่ ๔จำนวน ๑๐ จุด (ตามแบบที่ อบต.กำหนด)	-	-	๑๕๐,๐๐๐	-	-	-ลดปัญหา อาชญากรรม	สร้างความปลอดภัยแก่ชีวิตและทรัพย์สินของประชาชน	กองช่าง
๗๑	ขยายเขตไฟฟ้าแรงต่ำ	เพื่อสร้างความปลอดภัยแก่	ขยายเขตไฟฟ้าแรงต่ำจุด (เพื่อ	-	-	๑๐๐,๐๐๐	-	-	-ลดปัญหา	สร้างความปลอดภัย	กองช่าง

รายละเอียดโครงการพัฒนา

แผนพัฒนาท้องถิ่น (พ.ศ. ๒๕๖๑ - ๒๕๖๕)

องค์การบริหารส่วนตำบลโนนขวาง อำเภอบ้านด่าน จังหวัดบุรีรัมย์

แบบ ผ. ๐๒

	หมู่ที่ ๕ (นำเสนอโดยประชาคม หมู่ที่ ๕)	ชีวิตและทรัพย์สินของ ประชาชน	การเกษตร) (ตามแบบที่กองช่างอบต. กำหนด)							อาชญากรรม	แก่ชีวิตและ ทรัพย์สินของ ประชาชน	
๗๒	โครงการติดตั้งโคมไฟฟ้า ส่องสว่างภายในหมู่บ้าน บ้านสำโรง หมู่ที่ ๕ (นำเสนอโดยประชาคม หมู่ที่ ๕)	เพื่อสร้างความปลอดภัยแก่ ชีวิตและทรัพย์สินของ ประชาชน	ติดตั้งโคมไฟฟ้าส่องสว่างตามจุด อับแสง หมู่ที่ ๕ จำนวน ๑๐ จุด (ตามแบบที่ อบต.กำหนด)	-	-	๑๕๐,๐๐๐	-	-	-	-ลดปัญหา อาชญากรรม	สร้างความปลอดภัย แก่ชีวิตและ ทรัพย์สินของ ประชาชน	กองช่าง
๗๓	โครงการติดตั้งโคมไฟฟ้า ส่องสว่างภายในหมู่บ้าน หมู่ที่ ๖ (นำเสนอโดยประชาคม หมู่ที่ ๖)	เพื่อสร้างความปลอดภัยแก่ ชีวิตและทรัพย์สินของ ประชาชน	ติดตั้งโคมไฟฟ้าส่องสว่างตามจุด อับแสง หมู่ที่ ๕ จำนวน ๑๐ จุด (ตามแบบที่ อบต.กำหนด)	-	-	๑๕๐,๐๐๐	-	-	-	-ลดปัญหา อาชญากรรม	สร้างความปลอดภัย แก่ชีวิตและ ทรัพย์สินของ ประชาชน	กองช่าง
ที่	โครงการ	วัตถุประสงค์	เป้าหมาย (ผลผลิตของโครงการ)	งบประมาณ					ตัวชี้วัด (KPI)	ผลที่คาดว่าจะ ได้รับ	หน่วยงาน รับผิดชอบหลัก	
				๒๕๖๑ (บาท)	๒๕๖๒ (บาท)	๒๕๖๓ (บาท)	๒๕๖๔ (บาท)	๒๕๖๕ (บาท)				
๗๔	ขยายเขตไฟฟ้าแรงต่ำ หมู่ที่ ๗ (นำเสนอโดยประชาคม หมู่ที่ ๗)	เพื่อสร้างความปลอดภัยแก่ ชีวิตและทรัพย์สินของ ประชาชน	ขยายเขตไฟฟ้าแรงต่ำจุด ตาม แนวถนนสายบ้านโนนขวาง-บ้าน ดงกะทิง (เพื่อการเกษตร) (ตามแบบที่กองช่างอบต. กำหนด)	-	-	๑๐๐,๐๐๐	-	-	-	-ลดปัญหา อาชญากรรม	สร้างความปลอดภัย แก่ชีวิตและ ทรัพย์สินของ ประชาชน	กองช่าง
๗๕	ขยายเขตไฟฟ้าแรงต่ำ	เพื่อสร้างความปลอดภัยแก่	ขยายเขตไฟฟ้าแรงต่ำจุด ตาม	-	-	๑๐๐,๐๐๐	-	-	-	-ลดปัญหา	สร้างความปลอดภัย	กองช่าง

รายละเอียดโครงการพัฒนา

แบบ ผ. ๐๒

แผนพัฒนาท้องถิ่น (พ.ศ. ๒๕๖๑ - ๒๕๖๕)

องค์การบริหารส่วนตำบลโนนขวาง อำเภอบ้านดำน จังหวัดบุรีรัมย์

	หมู่ที่ ๗ (นำเสนอโดยประชาคม หมู่ที่ ๗)	ชีวิตและทรัพย์สินของ ประชาชน	แนวถนนสายหลังวัด (เพื่อ การเกษตร) (ตามแบบที่กองช่างอบต. กำหนด)						อาชญากรรม	แก้ชีวิตและ ทรัพย์สินของ ประชาชน	
๗๖	ขยายเขตไฟฟ้าแรงต่ำ หมู่ที่ ๙ (นำเสนอโดยประชาคม หมู่ที่ ๙)	เพื่อสร้างความปลอดภัยแก่ ชีวิตและทรัพย์สินของ ประชาชน	ขยายเขตไฟฟ้าแรงต่ำจุด ตาม แนวถนนสายต่าไปถึงลำห้วยยาง (เพื่อการเกษตร) (ตามแบบที่กองช่างอบต. กำหนด)	-	-	๑๐๐,๐๐๐	-	-	-ลดปัญหา อาชญากรรม	สร้างความปลอดภัย แก่ชีวิตและ ทรัพย์สินของ ประชาชน	กองช่าง

ก ยุทธศาสตร์การพัฒนาจังหวัดที่ ๑ ด้านเศรษฐกิจ “เป็นศูนย์กลางการท่องเที่ยวอารยธรรมขอมและกีฬาและผู้นำด้านการผลิตสินค้าเกษตรปลอดภัย”

ข ยุทธศาสตร์การพัฒนาขององค์กรปกครองส่วนท้องถิ่นในเขตจังหวัดที่ ๑ เมืองน่าอยู่และคุณภาพชีวิตที่ดี

ยุทธศาสตร์การพัฒนาของอบต.โนนขวาง ที่ ๑ การพัฒนาด้านโครงสร้างพื้นฐาน

แผนงานอุตสาหกรรมและการโยธา: งานก่อสร้างโครงการพื้นฐาน (แนวทางที่ ๕ การบริการสาธารณะอื่นๆ)

ที่	โครงการ	วัตถุประสงค์	เป้าหมาย (ผลผลิตของโครงการ)	งบประมาณ					ตัวชี้วัด (KPI)	ผลที่คาดว่าจะได้รับ	หน่วยงาน รับผิดชอบ
				๒๕๖๑	๒๕๖๒	๒๕๖๓	๒๕๖๔	๒๕๖๕			

รายละเอียดโครงการพัฒนา

แผนพัฒนาท้องถิ่น (พ.ศ. ๒๕๖๑ - ๒๕๖๕)

แบบ ผ. ๐๒

องค์การบริหารส่วนตำบลโนนขวาง อำเภอบ้านดำน จังหวัดบุรีรัมย์

				(บาท)	(บาท)	(บาท)	(บาท)	(บาท)			ขอบหลัก
๗๗	โครงการก่อสร้างคลอง ส่งน้ำ หมู่ที่ ๓ (นำเสนอโดยประชาคม หมู่ที่ ๓)	เพื่อส่งน้ำในการเกษตร และ การอุปโภค-บริโภค	ก่อสร้างคลองส่งน้ำ จากลำห้วย ลึกถึงสระประปา บ้านหนองแต้ ขนาดปากคลองกว้าง ๓.๐๐ เมตร ยาว ๒๕๐ เมตร ลึก ๑.๒๐ เมตร (ตามแบบที่กองช่างอบต. กำหนด)	-	-	๒๐๐,๐๐๐	-	-	-ลดปัญหาภัย แล้ง	สามารถส่งน้ำใน การเกษตร และการ อุปโภค-บริโภค	กองช่าง
๗๘	โครงการต่อเติมอาคาร ศูนย์ กู้ชีพกู้ภัย ตำบล โนนขวาง	เพื่อต่อเติมอาคารศูนย์ กู้ชีพ กู้ภัยตำบลโนนขวาง ให้ เรียบร้อย และสามารถใช้ ประโยชน์ได้ดียิ่งขึ้น	ต่อเติมอาคารศูนย์ กู้ชีพกู้ภัย ตำบลโนนขวาง จำนวน ๑ ครั้ง	-	-	๕๐,๐๐๐	-	-	ต่อเติมศูนย์ฯ จำนวน ๑ แห่ง	อาคารศูนย์ กู้ชีพ กู้ภัยตำบลโนนขวาง มีความเรียบร้อย และสามารถใช้ ประโยชน์ได้ดียิ่งขึ้น	กองช่าง

รายละเอียดโครงการพัฒนา

แบบ ผ.๐๒

แผนพัฒนาท้องถิ่น (พ.ศ.๒๕๖๑-๒๕๖๕)

องค์การบริหารส่วนตำบลโนนขวาง อำเภอบ้านด่าน จังหวัดบุรีรัมย์

ก. ยุทธศาสตร์จังหวัดที่ ๒ ด้านสังคมและคุณภาพชีวิต “คนบุรีรัมย์มีคุณภาพชีวิตที่ดี มั่นคง ยั่งยืน บนพื้นฐานความพอเพียง”

ข. ยุทธศาสตร์การพัฒนาขององค์การปกครองส่วนท้องถิ่นในเขตจังหวัดที่ ๑ เมืองน่าอยู่และคุณภาพชีวิตที่ดี

ยุทธศาสตร์การพัฒนาขององค์การบริหารส่วนตำบลโนนขวางที่ ๓ ด้านเศรษฐกิจ

๑. แผนงานสร้างความเข้มแข็งของชุมชน : งานส่งเสริมและสนับสนุนความเข้มแข็งของชุมชน (แนวทางที่ ๑ ส่งเสริมและพัฒนากลุ่มอาชีพ)

ที่	โครงการ	วัตถุประสงค์	เป้าหมาย (ผลผลิตของ โครงการ)	งบประมาณ					ตัวชี้วัด (KPI)	ผลที่คาดว่าจะได้รับ	หน่วยงาน รับผิดชอบหลัก
				๒๕๖๑ (บาท)	๒๕๖๒ (บาท)	๒๕๖๓ (บาท)	๒๕๖๔ (บาท)	๒๕๖๕ (บาท)			
๑	โครงการอบรมศึกษาดูงาน เสริมสร้างความรู้ด้าน เศรษฐกิจพอเพียงชุมชน พึ่งตนเอง (เสนอโดย ประชาคม หมู่ที่ ๑-๙)	เพื่อส่งเสริมสนับสนุน อาชีพเกษตรกร จัดทำ บัญชีระดับครัวเรือน	ประชาชนตำบล โนนขวาง	๕๐,๐๐๐	๕๐,๐๐๐	๕๐,๐๐๐	๔๐๐,๐๐๐	๔๐๐,๐๐๐	ร้อยละของกลุ่ม ที่มี ราย ได้ เพิ่มขึ้น	ประชาชนสามารถเพิ่ม รายได้ ลดรายจ่าย อย่างมั่นคงและยั่งยืน ตามหลักปรัชญา เศรษฐกิจพอเพียง	กอง สวัสดิการ สังคม
๒	โครงการฝึกอบรมเพื่อ พัฒนาศักยภาพกลุ่มสตรี และศึกษาดูงาน (จากการนำเสนอของ ชื่อ ประชาคม หมู่ที่ ๑-๙)	เพื่อส่งเสริมสนับสนุน และพัฒนาศักยภาพ กลุ่มสตรี	จัดฝึกอบรมและ ศึกษาดูงาน จำนวน ๑ ครั้ง	๑๐๐,๐๐๐	๓๐๐,๐๐๐	๑๐๐,๐๐๐	๑๐๐,๐๐๐	๑๐๐,๐๐๐	ส่งเสริม สนับสนุนและ พัฒนาศักยภาพ กลุ่มสตรี	สามารถ	กอง สวัสดิการ สังคม
๓	โครงการฝึกอบรมอาชีพ สำหรับผู้มีรายได้น้อย ผู้ด้อยโอกาส (เสนอโดย ประชาคม หมู่ที่ ๑-๙)	- เพื่อจ่ายเป็น ค่าใช้จ่ายในอบรม อาชีพเพื่อเพิ่มรายได้ แก่ผู้มีรายได้น้อย	จัดฝึกอบรม จำนวน ๑ ครั้ง/ ปี	-	-	๓๐,๐๐๐	๓๐,๐๐๐	๓๐,๐๐๐	สามารถนำมา เป็นแนวทางใน การเพิ่มรายได้ มากขึ้นไม่น้อย	นำความรู้ที่ได้มา พัฒนาตนเองให้มี ความเข้มแข็งมากขึ้น	กอง สวัสดิการ สังคม



รายละเอียดโครงการพัฒนา

แบบ ผ.๐๒

แผนพัฒนาท้องถิ่น (พ.ศ.๒๕๖๑-๒๕๖๕)

องค์การบริหารส่วนตำบลโนนขวาง อำเภอบ้านด่าน จังหวัดบุรีรัมย์

		ผู้ด้อยโอกาสตำบล โนนขวาง							กว่าร้อยละ ๕๐		
๔	อุดหนุนกลุ่มอาชีพ (เสนอ โดยประชาคม หมู่ที่ ๑-๙)	เพื่อสนับสนุนกลุ่ม อาชีพภายในตำบล โนนขวาง	อุดหนุนกลุ่ม อาชีพ จำนวน ๑ ครั้ง	-	-	๑๐๐,๐๐๐	๑๐๐,๐๐๐	๑๐๐,๐๐๐	ร้อยละของกลุ่ม ที่มีรายได้ เพิ่มขึ้น	ส่งเสริมและสนับสนุน อาชีพกลุ่มอาชีพ	กอง สวัสดิการ สังคม

ก. ยุทธศาสตร์จังหวัดที่ ๒ ด้านสังคมและคุณภาพชีวิต คนบุรีรัมย์มีคุณภาพชีวิตที่ดี มั่นคง ยั่งยืน บนพื้นฐานความพอเพียง

ข. ยุทธศาสตร์การพัฒนาขององค์การปกครองส่วนท้องถิ่นในเขตจังหวัดที่ ๔ การพัฒนาขีดสมรรถนะขององค์กร

ยุทธศาสตร์การพัฒนาขององค์การบริหารส่วนตำบลโนนขวางที่ ๕ การบริหารจัดการบ้านเมืองที่ดี

๒. แผนงานบริหารงานทั่วไป : งานบริหารงานคลัง (แนวทางที่ ๕ การพัฒนารายได้และการจัดเก็บภาษี)

ที่	โครงการ	วัตถุประสงค์	เป้าหมาย (ผลผลิตของ โครงการ)	งบประมาณ					ตัวชี้วัด (KPI)	ผลที่คาดว่าจะได้รับ	หน่วยงาน รับผิดชอบหลัก
				๒๕๖๑ (บาท)	๒๕๖๒ (บาท)	๒๕๖๓ (บาท)	๒๕๖๔ (บาท)	๒๕๖๕ (บาท)			
๕	โครงการจัดทำทะเบียน แผนที่ภาษีและทะเบียน ทรัพย์สินตำบลโนนขวาง	เพื่อให้การจัดเก็บ ภาษีมีประสิทธิภาพ การจัดเก็บภาษีเพิ่ม มากขึ้น	แผนที่ภาษีตำบล โนนขวาง	๒๐๐,๐๐๐	๒๐๐,๐๐๐	๕๐,๐๐๐	๕๐,๐๐๐	๕๐,๐๐๐	สามารถเก็บ ภาษีได้มากกว่า ร้อยละ ๘๐	การจัดเก็บภาษีของ ตำบลมีประสิทธิภาพ มากขึ้น	กองคลัง
๖	โครงการประชาสัมพันธ์ และรณรงค์การจัดเก็บภาษี	เพื่อบริการประชาชน และจัดเก็บภาษีมี ประสิทธิภาพ	ประชาชนที่มี ที่ดิน/กิจการที่ อยู่ในเขตตำบล โนนขวาง	๕,๐๐๐	๕,๐๐๐	๕,๐๐๐	๕,๐๐๐	๕,๐๐๐	สามารถเก็บ ภาษีได้มากกว่า ร้อยละ ๘๐	การจัดเก็บภาษีของ ตำบลมีประสิทธิภาพ	กองคลัง

รายละเอียดโครงการพัฒนา  
แผนพัฒนาท้องถิ่น (พ.ศ.๒๕๖๑-๒๕๖๕)  
องค์การบริหารส่วนตำบลโนนขวาง อำเภอบ้านด่าน จังหวัดบุรีรัมย์

รายละเอียดโครงการพัฒนา  
แผนพัฒนาท้องถิ่น (พ.ศ.๒๕๖๑-๒๕๖๕)

องค์การบริหารส่วนตำบลโนนขวาง อำเภอบ้านด่าน จังหวัดบุรีรัมย์

ก. ยุทธศาสตร์จังหวัดที่ ๒ ด้านสังคมและคุณภาพชีวิต คนบุรีรัมย์มีคุณภาพชีวิตที่ดี มั่นคง ยั่งยืน บนพื้นฐานความพอเพียง

ข. ยุทธศาสตร์การพัฒนาขององค์กรปกครองส่วนท้องถิ่นในเขตจังหวัดที่ ๒ การพัฒนาการท่องเที่ยวและกีฬา

ยุทธศาสตร์การพัฒนาขององค์การบริหารส่วนตำบลโนนขวางที่ ๓ ด้านการพัฒนาคุณภาพชีวิต

๑. แผนงานการศาสนา วัฒนธรรมและนันทนาการ : งานศาสนา วัฒนธรรมท้องถิ่น (แนวทางที่ ๑ พัฒนาด้านคุณธรรม จริยธรรมและวัฒนธรรม ประเพณีท้องถิ่น)

ที่	โครงการ	วัตถุประสงค์	เป้าหมาย (ผลผลิตของ โครงการ)	งบประมาณ					ตัวชี้วัด (KPI)	ผลที่คาดว่าจะได้รับ	หน่วยงาน รับผิดชอบหลัก
				๒๕๖๑ (บาท)	๒๕๖๒ (บาท)	๒๕๖๓ (บาท)	๒๕๖๔ (บาท)	๒๕๖๕ (บาท)			
๑	โครงการเสริมสร้าง คุณธรรม จริยธรรม คณะ ผู้บริหาร สมาชิก พนักงาน ส่วนตำบล/ลูกจ้างและ พนักงานจ้าง (นำเสนอโดย ประชาคม หมู่ที่ ๑-๙ )	เพื่อให้คณะผู้บริหาร สมาชิกสภา พนักงาน ส่วนตำบล ลูกจ้าง และพนักงานจ้าง ได้ เรียนรู้คุณธรรม จริยธรรม	คณะ ผู้บริหาร สมาชิก สภา พนักงาน ส่วน ตำบล ลูกจ้าง และพนักงานจ้าง อบต.โนนขวาง	๑๐๐,๐๐๐	๑๐๐,๐๐๐	๓๐,๐๐๐	๓๐,๐๐๐	๓๐,๐๐๐	ผู้ เข า ร ่วม โ ค ร ง ก า ร มี ค ว ม ร ู้ เ พิ ม ข ึ น ร ้อย ล ะ ๕๐	ผู้เข้าร่วมโครงการ สามารถนำความรู้ที่ ได้มาพัฒนาตัวเองและ ท้องถิ่นให้ดีขึ้น	สำนักปลัด
๒	โครงการอบรมธรรมะ สำหรับเด็ก เยาวชนและ ประชาชนทั่วไป (นำเสนอ โดยประชาคม หมู่ที่ ๑-๙ )	เพื่อให้เด็กเยาวชน และประชาชนทั่วไป ในเขตพื้นที่ ได้เรียนรู้ คุณธรรมจริยธรรม และปลูกฝังจิตสำนึก ที่ดี	เด็กเยาวชนและ ประชาชนตำบล โนนขวาง	๒๐,๐๐๐	๒๐,๐๐๐	๒๐,๐๐๐	๒๐,๐๐๐	๒๐,๐๐๐	ผู้ เข า ร ่วม โ ค ร ง ก า ร มี ค ว ม ร ู้ เ พิ ม ข ึ น ร ้อย ล ะ ๕๐	เด็ก เยาวชนและ ประชาชนในเขตพื้นที่ ได้เรียนรู้คุณธรรม จริยธรรมและปลูกฝัง จิตสำนึกที่ดี	กอง การศึกษา

รายละเอียดโครงการพัฒนา  
แผนพัฒนาท้องถิ่น (พ.ศ.๒๕๖๑-๒๕๖๕)

แบบ ผ.๐๒

องค์การบริหารส่วนตำบลโนนขวาง อำเภอบ้านด่าน จังหวัดบุรีรัมย์

๓	โครงการอบรมความรู้ด้านศาสนพิธี (นำเสนอโดยประชาคม หมู่ที่ ๑-๙)	อบรมความรู้ด้านการประกอบศาสนพิธี เพื่อส่งเสริมศาสนา	ประชาชนที่สนใจ	๒๐,๐๐๐	๒๐,๐๐๐	๒๐,๐๐๐	๒๐,๐๐๐	๒๐,๐๐๐	ผู้เข้าร่วมโครงการมีความรู้เพิ่มขึ้นร้อยละ ๕๐	สามารถอบรมความรู้ด้านการประกอบศาสนพิธี เพื่อส่งเสริมศาสนา	กองการศึกษา
ที่	โครงการ	วัตถุประสงค์	เป้าหมาย (ผลผลิตของโครงการ)	งบประมาณ					ตัวชี้วัด (KPI)	ผลที่คาดว่าจะได้รับ	หน่วยงานรับผิดชอบหลัก
				๒๕๖๑ (บาท)	๒๕๖๒ (บาท)	๒๕๖๓ (บาท)	๒๕๖๔ (บาท)	๒๕๖๕ (บาท)			
๔	โครงการจัดงาน/กิจกรรมวันสำคัญทางศาสนาและวันสำคัญทางราชการ	เพื่อส่งเสริมศาสนา อนุรักษ์วัฒนธรรม วิถีชีวิต ภูมิปัญญา ท้องถิ่นและประเพณีอันดีงามให้ดำรงไว้	จัดกิจกรรม/โครงการ ในวันสำคัญๆ เช่น วันเข้าพรรษา วันลอยกระทง ฯลฯ	๑๐๐,๐๐๐	๑๐๐,๐๐๐	๕๐,๐๐๐	๕๐,๐๐๐	๕๐,๐๐๐	ร้อยละที่เพิ่มขึ้นของจำนวนโครงการที่มีการอนุรักษ์ประเพณีต่างๆ	สามารถส่งเสริมศาสนาอนุรักษ์ วัฒนธรรม วิถีชีวิต ภูมิปัญญาท้องถิ่นและประเพณีอันดีงามให้ดำรงไว้	กองการศึกษา
๕	โครงการขอรับการสนับสนุนงบประมาณในการจัดงานพระราชพิธี รัฐพิธี งานพิธีงานวันสำคัญทางศาสนาและการจัดงานสำคัญๆตามนโยบายเร่งด่วนของรัฐบาล กระทรวง ทบวง กรมและจังหวัดบุรีรัมย์	เพื่อสนับสนุนและส่งเสริมการจัดงานรัฐพิธี	อุดหนุนอำเภอบ้านด่านตามโครงการรัฐพิธี จำนวน ๑ ครั้ง	๕๐,๐๐๐	๕๐,๐๐๐	๕๐,๐๐๐	๕๐,๐๐๐	๕๐,๐๐๐	จำนวนครั้งที่อุดหนุน	สนับสนุนและส่งเสริมการจัดงานรัฐพิธี	สำนักปลัด

รายละเอียดโครงการพัฒนา  
แผนพัฒนาท้องถิ่น (พ.ศ.๒๕๖๑-๒๕๖๕)

องค์การบริหารส่วนตำบลโนนขวาง อำเภอบ้านด่าน จังหวัดบุรีรัมย์

๖	โครงการบรรพชาสามเณรภาคฤดูร้อน(นำเสนอโดยประชาคม หมู่ที่ ๑-๙ )	เพื่อเป็นการส่งเสริมศาสนาตามโครงการบรรพชาสามเณรภาคฤดูร้อน	เด็กและเยาวชนตำบลโนนขวาง	๒๐,๐๐๐	๒๐,๐๐๐	๒๐,๐๐๐	๒๐,๐๐๐	๒๐,๐๐๐	ผู้เข้าร่วมโครงการมีความรู้เพิ่มขึ้นร้อยละ ๕๐	ผู้เข้าร่วมโครงการสามารถนำความรู้ที่ได้มาพัฒนาตัวเองและท้องถิ่นให้ดีขึ้น	กองการศึกษา
๗	โครงการจัดงานประเพณีขึ้นเขาพนมรุ้ง	สนับสนุนการจัดงานประเพณีขึ้นเขาพนมรุ้ง	อุดหนุนจังหวัดบุรีรัมย์จำนวน ๑ ครั้ง	๑๐,๐๐๐	๑๐,๐๐๐	๑๐,๐๐๐	๑๐,๐๐๐	๑๐,๐๐๐	จำนวนครั้งที่อุดหนุน	สนับสนุนและส่งเสริมงานประเพณีขึ้นเขาพนมรุ้ง	กองการศึกษา
๘	โครงการจัดทำฐานข้อมูลประชาชนชาวบ้านและภูมิปัญหาท้องถิ่น	เพื่อสำรวจข้อมูลประชาชนชาวบ้านและภูมิปัญหาท้องถิ่น	ดำเนินการตามโครงการ จำนวน ๑ ครั้ง	-	-	๑๐,๐๐๐	๑๐,๐๐๐	๑๐,๐๐๐	จำนวนประชาชนชาวบ้านและภูมิปัญหาท้องถิ่น	สำรวจข้อมูล ประชาชนชาวบ้านและภูมิปัญหาท้องถิ่น	กองการศึกษา

ก. ยุทธศาสตร์จังหวัดที่ ๔ ด้านรักษาความมั่นคงและความสงบ บุรีรัมย์สันติสุข ๙ ดี

ข. ยุทธศาสตร์การพัฒนาขององค์กรปกครองส่วนท้องถิ่นในเขตจังหวัดที่ ๑ การพัฒนาคุณภาพชีวิตและบ้านเมืองน่าอยู่

ยุทธศาสตร์การพัฒนาขององค์การบริหารส่วนตำบลโนนขวางที่ ๓ ด้านการพัฒนาคุณภาพชีวิต

๒. แผนงานสร้างความเข้มแข็งของชุมชน : งานส่งเสริมและสนับสนุนความเข้มแข็งของชุมชน (แนวทางที่ ๒ ส่งเสริมมาตรการป้องกัน ฝึกระวังและการแก้ปัญหาเสพติด)

ที่	โครงการ	วัตถุประสงค์	เป้าหมาย (ผลผลิตของ โครงการ)	งบประมาณ					ตัวชี้วัด (KPI)	ผลที่คาดว่าจะได้รับ	หน่วยงาน รับผิดชอบหลัก
				๒๕๖๑ (บาท)	๒๕๖๒ (บาท)	๒๕๖๓ (บาท)	๒๕๖๔ (บาท)	๒๕๖๕ (บาท)			

รายละเอียดโครงการพัฒนา

แผนพัฒนาท้องถิ่น (พ.ศ.๒๕๖๑-๒๕๖๕)

องค์การบริหารส่วนตำบลโนนขวาง อำเภอบ้านด่าน จังหวัดบุรีรัมย์

แบบ ผ.๐๒

๙	โครงการส่งเสริมและสนับสนุนการป้องกันและแก้ไขปัญหายาเสพติด (นำเสนอโครงการโดยประชาคม หมู่ที่ ๑-๙)	เพื่อส่งเสริมและสนับสนุนการป้องกันและแก้ไขปัญหายาเสพติดตำบลโนนขวาง	คณะผู้บริหาร สมาชิกสภา ผู้นำชุมชน เยาวชน และประชาชนทั่วไป	๕๐,๐๐๐	๕๐,๐๐๐	๕๐,๐๐๐	๕๐,๐๐๐	๕๐,๐๐๐	ผู้เข้าร่วมโครงการมีความรู้เพิ่มขึ้นร้อยละ ๕๐	ผู้เข้าร่วมโครงการสามารถนำความรู้ที่ได้มาพัฒนาตัวเองและท้องถิ่นให้ดีขึ้น	สำนักปลัด
---	---	--	---	--------	--------	--------	--------	--------	---	--	-----------

๒. แผนงานสร้างความเข้มแข็งของชุมชน : งานส่งเสริมและสนับสนุนความเข้มแข็งของชุมชน (แนวทางที่ ๓ ส่งเสริมและพัฒนา ระบบความปลอดภัยในชีวิตและทรัพย์สินของประชาชน)

๑๐	โครงการพัฒนาศักยภาพด้านการป้องกันและลดอุบัติเหตุทางถนน(นำเสนอโครงการโดยประชาคม หมู่ที่ ๑-๙)	เพื่อพัฒนาศักยภาพด้านการป้องกันและลดอุบัติเหตุทางถนน	คณะผู้บริหาร สมาชิกสภา ผู้นำชุมชน เยาวชน และประชาชน	๕๐,๐๐๐	๕๐,๐๐๐	๓๐,๐๐๐	๕๐,๐๐๐	๕๐,๐๐๐	จำนวน ๑ ครั้ง	พัฒนาศักยภาพด้านการป้องกันและลดอุบัติเหตุทางถนน	สำนักปลัด
๑๑	อุดหนุนศูนย์ปฏิบัติการร่วมในการช่วยเหลือประชาชนของ อปท	เพื่อช่วยเหลือประชาชนตำบลโนนขวาง	อุดหนุนศูนย์ฯ จำนวน ๑ ครั้ง	-	๖๐,๐๐๐	๖๐,๐๐๐	๖๐,๐๐๐	๖๐,๐๐๐	จำนวน ๑ ครั้ง	ช่วยเหลือประชาชน	สำนักปลัด

ก. ยุทธศาสตร์จังหวัดที่ ๔ ด้านรักษาความมั่นคงและความสงบ บุรีรัมย์สันติสุข ๙ ดี

ข. ยุทธศาสตร์การพัฒนาขององค์กรปกครองส่วนท้องถิ่นในเขตจังหวัดที่ ๑ การพัฒนาคุณภาพชีวิตและบ้านเมืองน่าอยู่

ยุทธศาสตร์การพัฒนาขององค์การบริหารส่วนตำบลโนนขวางที่ ๓ ด้านการพัฒนาคุณภาพชีวิต

๓. แผนงานรักษาความสงบภายใน : งานป้องกันฝ่ายพลเรือนและระงับอัคคีภัย (แนวทางที่ ๓ ส่งเสริมและพัฒนา ระบบความปลอดภัยในชีวิตและทรัพย์สินของประชาชน)

รายละเอียดโครงการพัฒนา  
แผนพัฒนาท้องถิ่น (พ.ศ.๒๕๖๑-๒๕๖๕)

แบบ ผ.๐๒

องค์การบริหารส่วนตำบลโนนขวาง อำเภอบ้านด่าน จังหวัดบุรีรัมย์

ที่	โครงการ	วัตถุประสงค์	เป้าหมาย (ผลผลิตของ โครงการ)	งบประมาณ					ตัวชี้วัด (KPI)	ผลที่คาดว่าจะได้รับ	หน่วยงาน รับผิดชอบหลัก
				๒๕๖๑ (บาท)	๒๕๖๒ (บาท)	๒๕๖๓ (บาท)	๒๕๖๔ (บาท)	๒๕๖๕ (บาท)			
๑๒	โครงการฝึกอบรมเพื่อพัฒนาศักยภาพด้านการป้องกันและบรรเทาสาธารณภัยและศึกษาดูงาน (นำเสนอโดยหมู่ที่ ๑-๙)	เพื่อพัฒนาศักยภาพด้านการป้องกันและบรรเทาสาธารณภัยให้แก่ อปพร.	อปพร.ตำบลโนนขวาง	๓๐๐,๐๐๐	๒๐๐,๐๐๐	๒๐๐,๐๐๐	๒๐๐,๐๐๐	๒๐๐,๐๐๐	จำนวน ๑ ครั้ง	สามารถพัฒนาศักยภาพด้านการป้องกันและบรรเทาสาธารณภัยได้	สำนักปลัด
๑๓	โครงการป้องกันและแก้ไขปัญหาย้ายแล้ง (นำเสนอโดยหมู่ที่ ๑-๙)	เพื่อบรรเทาและแก้ไขปัญหาย้ายแล้งแก่ราษฎรตำบลโนนขวาง	ดำเนินการเพื่อแก้ไขและบรรเทาปัญหาย้ายแล้ง ภายในตำบลโนนขวาง	๑๐๐,๐๐๐	๑๐๐,๐๐๐	๑๐๐,๐๐๐	๑๐๐,๐๐๐	๑๐๐,๐๐๐	จำนวน ๙ หมู่บ้าน	สามารถบรรเทาและแก้ไขปัญหาย้ายแล้งได้	สำนักปลัด
๑๔	ก่อสร้างศูนย์กู้ชีพ กู้ภัย องค์การบริหารส่วนตำบลโนนขวาง(นำเสนอโดยหมู่ที่ ๑-๙)	เพื่อใช้เป็นศูนย์บริการประชาชน	ก่อสร้างศูนย์ฯ จำนวน ๑ หลัง (ตามแบบของ อบต.โนนขวาง กำหนด)	-	๓๐๐,๐๐๐	-	-	-	จำนวน ๑ หลัง	สามารถบริการประชาชน	สำนักปลัด
๑๕	โครงการจัดการระบบจราจร (นำเสนอโดยหมู่ที่ ๑-๙)	เพื่อพัฒนาระบบจราจรให้สร้างความปลอดภัยแก่ประชาชน	ติดตั้งกระຈกคั้งจราจร, กรวยจราจร แผงกั้น ฯลฯ	๙๐,๐๐๐	๙๐,๐๐๐	๑๐๐,๐๐๐	๙๐,๐๐๐	๙๐,๐๐๐	จำนวน ๓ จุด	พัฒนาระบบจราจรให้สร้างความปลอดภัยแก่ชีวิตและทรัพย์สินของประชาชน	สำนักปลัด

รายละเอียดโครงการพัฒนา  
แผนพัฒนาท้องถิ่น (พ.ศ.๒๕๖๑-๒๕๖๕)  
องค์การบริหารส่วนตำบลโนนขวาง อำเภอบ้านด่าน จังหวัดบุรีรัมย์

- ก. ยุทธศาสตร์จังหวัดที่ ๒ ด้านสังคมและคุณภาพชีวิต คนบุรีรัมย์มีคุณภาพชีวิตที่ดี มั่นคง ยั่งยืน บนพื้นฐานความพอเพียง
- ข. ยุทธศาสตร์การพัฒนาขององค์การปกครองส่วนท้องถิ่นในเขตจังหวัดที่ ๑ การพัฒนาคุณภาพชีวิตและบ้านเมืองน่าอยู่
- ยุทธศาสตร์การพัฒนาขององค์การบริหารส่วนตำบลโนนขวางที่ ๓ ด้านการพัฒนาคุณภาพชีวิต
๔. แผนงานการศึกษา : งานบริหารทั่วไปเกี่ยวกับการศึกษา (แนวทางที่ ๔ การพัฒนาและส่งเสริมการศึกษา)

ที่	โครงการ	วัตถุประสงค์	เป้าหมาย (ผลผลิตของ โครงการ)	งบประมาณ					ตัวชี้วัด (KPI)	ผลที่คาดว่าจะได้รับ	หน่วยงาน รับผิดชอบหลัก
				๒๕๖๑ (บาท)	๒๕๖๒ (บาท)	๒๕๖๓ (บาท)	๒๕๖๔ (บาท)	๒๕๖๕ (บาท)			
๑๖	โครงการพัฒนาศักยภาพบุคลากรทางการศึกษาองค์การบริหารส่วนตำบลโนนขวาง	เพื่อพัฒนาศักยภาพบุคลากรทางการศึกษาองค์การบริหารส่วนตำบลโนนขวาง ให้มีประสิทธิภาพเพิ่มมากขึ้น	จัดฝึกอบรมและศึกษาดูงานสำหรับบุคลากรทางการศึกษาและผู้ที่เกี่ยวข้อง จำนวน ๑ ครั้ง	๒๐,๐๐๐	๒๐,๐๐๐	๘๐,๐๐๐	๘๐,๐๐๐	๘๐,๐๐๐	จำนวนบุคลากรทางการศึกษามีศักยภาพเพิ่มมากขึ้น	พัฒนาศักยภาพบุคลากรทางการศึกษาให้มีประสิทธิภาพเพิ่มมากขึ้น	กองการศึกษา



รายละเอียดโครงการพัฒนา  
แผนพัฒนาท้องถิ่น (พ.ศ.๒๕๖๑-๒๕๖๕)  
องค์การบริหารส่วนตำบลโนนขวาง อำเภอบ้านด่าน จังหวัดบุรีรัมย์

- ก. ยุทธศาสตร์จังหวัดที่ ๒ ด้านสังคมและคุณภาพชีวิต คนบุรีรัมย์มีคุณภาพชีวิตที่ดี มั่นคง ยั่งยืน บนพื้นฐานความพอเพียง
- ข. ยุทธศาสตร์การพัฒนาขององค์กรปกครองส่วนท้องถิ่นในเขตจังหวัดที่ ๑ การพัฒนาคุณภาพชีวิตและบ้านเมืองน่าอยู่
- ยุทธศาสตร์การพัฒนาขององค์การบริหารส่วนตำบลโนนขวางที่ ๓ ด้านการพัฒนาคุณภาพชีวิต
๔. แผนงานการศึกษา : งานระดับก่อนวัยเรียนและประถมศึกษา (แนวทางที่ ๔ การพัฒนาและส่งเสริมการศึกษา)

ที่	โครงการ	วัตถุประสงค์	เป้าหมาย (ผลผลิตของ โครงการ)	งบประมาณ					ตัวชี้วัด (KPI)	ผลที่คาดว่าจะได้รับ	หน่วยงาน รับผิดชอบหลัก
				๒๕๖๑ (บาท)	๒๕๖๒ (บาท)	๒๕๖๓ (บาท)	๒๕๖๔ (บาท)	๒๕๖๕ (บาท)			
๑๗	โครงการจัดกิจกรรมงาน วันเด็กแห่งชาติ	เพื่อส่งเสริม สนับสนุนจัดกิจกรรม วันเด็กแห่งชาติสนอง นโยบายของรัฐบาล	เด็กในเขต อบต. โนนขวาง	๘๐,๐๐๐	๘๐,๐๐๐	๗๐,๐๐๐	๗๐,๐๐๐	๗๐,๐๐๐	เด็กร้อยละ ๙๐ มีอารมณ์และ สติปัญญาดี	เด็กมีการพัฒนาด้าน ร่างกาย อารมณ์ สังคม สติปัญญา	กอง การศึกษา
๑๘	โครงการสนับสนุน ค่าใช้จ่ายการบริหาร สถานศึกษาของศูนย์ พัฒนาเด็กเล็ก อบต.โนน ขวาง (ค่าจัดการเรียนการ สอน)	เพื่อจ่ายเป็นค่าใช้จ่าย ค่าการจัดการเรียน การสอนของศูนย์ พัฒนาเด็กเล็ก	ตลอดปี เด็ก นักเรียนของศูนย์ พัฒนาเด็กเล็ก	๒๒๐,๐๐๐	๒๒๐,๐๐๐	๒๒๐,๐๐๐	๒๒๐,๐๐๐	๒๒๐,๐๐๐	จัดการเรียนการ สอนของศูนย์ พัฒนาเด็กเล็ก ได้ร้อยละ ๑๐๐ ตามที่กฎหมาย กำหนด	การจัดการเรียนการ สอนของศูนย์พัฒนา เด็กเล็กมีประสิทธิภาพ	กอง การศึกษา

รายละเอียดโครงการพัฒนา

แผนพัฒนาท้องถิ่น (พ.ศ.๒๕๖๑-๒๕๖๕)

องค์การบริหารส่วนตำบลโนนขวาง อำเภอบ้านด่าน จังหวัดบุรีรัมย์

แบบ ผ.๐๒

๑๙	โครงการฝึกอบรมเตรียมความพร้อมเด็กและผู้ปกครอง	เพื่อชี้แจงแนวทางการดำเนินงานของศูนย์พัฒนาเด็กเล็ก	จัดฝึกอบรมผู้ปกครองจำนวน ๑ ครั้ง	๑๐,๐๐๐	๑๐,๐๐๐	๑๐,๐๐๐	๑๐,๐๐๐	๑๐,๐๐๐	จำนวนศูนย์พัฒนาเด็กจำนวน ๒ แห่ง	ผู้ปกครองทราบแนวทางการดำเนินงานของศูนย์พัฒนาเด็กเล็ก	กองการศึกษา
๒๐	โครงการทัศนศึกษาแหล่งเรียนรู้นอกสถานที่ของศูนย์พัฒนาเด็กเล็ก	เพื่อส่งเสริมพัฒนาการเด็กเล็กให้สมวัย	จัดทัศนศึกษา นอกสถานที่ให้แก่ศูนย์พัฒนาเด็กเล็ก ๒ แห่ง	๔๐,๐๐๐	๔๐,๐๐๐	๔๐,๐๐๐	๔๐,๐๐๐	๔๐,๐๐๐	ศูนย์พัฒนาเด็กเล็ก ๒ แห่ง	ส่งเสริมพัฒนาการเด็กเล็กให้สมวัยได้	กองการศึกษา

ก. ยุทธศาสตร์จังหวัดที่ ๒ ด้านสังคมและคุณภาพชีวิต คนบุรีรัมย์มีคุณภาพชีวิตที่ดี มั่นคง ยั่งยืน บนพื้นฐานความพอเพียง

ข. ยุทธศาสตร์การพัฒนาขององค์การปกครองส่วนท้องถิ่นในเขตจังหวัดที่ ๑ การพัฒนาคุณภาพชีวิตและบ้านเมืองน่าอยู่

ยุทธศาสตร์การพัฒนาขององค์การบริหารส่วนตำบลโนนขวางที่ ๓ ด้านการพัฒนาคุณภาพชีวิต

๔. แผนงานการศึกษา : งานระดับก่อนวัยเรียนและประถมศึกษา (แนวทางที่ ๔ การพัฒนาและส่งเสริมการศึกษา)

ที่	โครงการ	วัตถุประสงค์	เป้าหมาย (ผลผลิตของโครงการ)	งบประมาณ					ตัวชี้วัด (KPI)	ผลที่คาดว่าจะได้รับ	หน่วยงานรับผิดชอบหลัก
				๒๕๖๑ (บาท)	๒๕๖๒ (บาท)	๒๕๖๓ (บาท)	๒๕๖๔ (บาท)	๒๕๖๕ (บาท)			
๒๑	โครงการสนับสนุนทุนการศึกษาแก่เด็กยากจน	เพื่อช่วยเหลือเด็กที่เรียนดีแต่ยากจนและด้อยโอกาส	สนับสนุนทุนการศึกษาจำนวน ๑ ครั้ง	๓๐,๐๐๐	๓๐,๐๐๐	๓๐,๐๐๐	๓๐,๐๐๐	๓๐,๐๐๐	ศูนย์พัฒนาเด็กเล็ก ๒ แห่ง	ช่วยเหลือเด็กที่เรียนดีแต่ยากจนได้	กองการศึกษา
๒๒	โครงการจัดซื้อเครื่องเล่นเสริม	เพื่อส่งเสริมพัฒนาการเด็กเล็กให้สมวัย	จัดซื้อเครื่องเล่นจำนวน ๑ ครั้ง	๑๐๐,๐๐๐	๑๐๐,๐๐๐	๑๐๐,๐๐๐	๑๐๐,๐๐๐	๑๐๐,๐๐๐	ศูนย์พัฒนาเด็กเล็ก ๒ แห่ง	ส่งเสริมพัฒนาการเด็ก	กองการศึกษา

รายละเอียดโครงการพัฒนา

แผนพัฒนาท้องถิ่น (พ.ศ.๒๕๖๑-๒๕๖๕)

องค์การบริหารส่วนตำบลโนนขวาง อำเภอบ้านด่าน จังหวัดบุรีรัมย์

แบบ ผ.๐๒

	พัฒนาการเด็ก									เล็กให้สมวัยได้	
๒๓	โครงการปรับปรุง/ต่อเติม/ซ่อมแซมอาคารสถานที่ศูนย์พัฒนาเด็ก	เพื่อปรับปรุง/ซ่อมแซมอาคารสถานที่ศูนย์พัฒนาเด็กเล็ก	-ปรับปรุงศูนย์ฯ บ้านดงกะทิง-ปรับปรุงศูนย์ฯ บ้านดงเย็น-ปรับปรุงลานกิจกรรมเสาธงศูนย์ฯ บ้านดงเย็น	๙๐,๐๐๐	๙๐,๐๐๐	๑๒๙,๙๐๐	-	-	ศูนย์พัฒนาเด็กเล็ก ๒ แห่ง	ปรับปรุง/ต่อเติม/ซ่อมแซมอาคารสถานที่ศูนย์พัฒนาฯ	กองการศึกษา
๒๔	โครงการสนับสนุนอาหารกลางวัน	เพื่อให้เด็กและนักเรียนมีสุขภาพอนามัยและร่างกายสมบูรณ์แข็งแรง	อุดหนุนงบประมาณแก่โรงเรียนและศูนย์พัฒนาเด็กเล็กภายในตำบล	๒,๕๐๐,๐๐๐	๒,๕๐๐,๐๐๐	๒,๕๐๐,๐๐๐	๒,๕๐๐,๐๐๐	๒,๕๐๐,๐๐๐	จำนวนเด็กกลุ่มเป้าหมายทั้งหมดได้รับอาหารกลางวัน	เด็กและนักเรียนมีสุขภาพอนามัยและร่างกายสมบูรณ์แข็งแรง	กองการศึกษา
๒๕	โครงการสนับสนุนอาหารเสริม(นม)	เพื่อให้เด็กและนักเรียนมีสุขภาพอนามัยและร่างกาย	อุดหนุนงบประมาณแก่โรงเรียนและศูนย์พัฒนาเด็กเล็ก	๑,๓๐๐,๐๐๐	๑,๓๐๐,๐๐๐	๑,๓๐๐,๐๐๐	๑,๓๐๐,๐๐๐	๑,๓๐๐,๐๐๐	จำนวนเด็กกลุ่มเป้าหมายทั้งหมดได้รับ	เด็กและนักเรียนมีสุขภาพอนามัยและร่างกาย	กองการศึกษา

ก. ยุทธศาสตร์จังหวัดที่ ๒ ด้านสังคมและคุณภาพชีวิต คนบุรีรัมย์มีคุณภาพชีวิตที่ดี มั่นคง ยั่งยืน บนพื้นฐานความพอเพียง

ข. ยุทธศาสตร์การพัฒนาขององค์กรปกครองส่วนท้องถิ่นในเขตจังหวัดที่ ๑ การพัฒนาคุณภาพชีวิตและบ้านเมืองน่าอยู่

ยุทธศาสตร์การพัฒนาขององค์การบริหารส่วนตำบลโนนขวางที่ ๓ ด้านการพัฒนาคุณภาพชีวิต

๔. แผนงานการศึกษา : งานระดับก่อนวัยเรียนและประถมศึกษา (แนวทางที่ ๔ การพัฒนาและส่งเสริมการศึกษา)

รายละเอียดโครงการพัฒนา  
แผนพัฒนาท้องถิ่น (พ.ศ.๒๕๖๑-๒๕๖๕)

แบบ ผ.๐๒

องค์การบริหารส่วนตำบลโนนขวาง อำเภอบ้านด่าน จังหวัดบุรีรัมย์

ที่	โครงการ	วัตถุประสงค์	เป้าหมาย (ผลผลิตของ โครงการ)	งบประมาณ					ตัวชี้วัด (KPI)	ผลที่คาดว่าจะได้รับ	หน่วยงาน รับผิดชอบหลัก
				๒๕๖๑ (บาท)	๒๕๖๒ (บาท)	๒๕๖๓ (บาท)	๒๕๖๔ (บาท)	๒๕๖๕ (บาท)			
๒๖	โครงการศูนย์พัฒนาเด็ก เล็กปลอดโรค	เพื่อพัฒนาการ ดำเนินงานเกี่ยวกับ การป้องกันและ ควบคุมโรคติดต่อที่ พบบ่อยในศูนย์พัฒนา เด็กเล็ก	ดำเนินการ ศูนย์พัฒนาเด็ก เล็ก ภายใน ตำบลโนนขวาง จำนวน ๒ ครั้ง	๕๐,๐๐๐	๕๐,๐๐๐	๒๐,๐๐๐	๒๐,๐๐๐	๒๐,๐๐๐	ศูนย์พัฒนาเด็ก เล็ก ผ่านการ ประเมินศูนย์ฯ ปลอดโรคตาม เกณฑ์	พัฒนาการเกี่ยวกับ การป้องกันและ ควบคุมโรคติดต่อที่พบ บ่อยในศูนย์พัฒนาเด็ก เล็ก	กอง การศึกษา
๒๗	โครงการป้องกันการจมน้ำ ในเด็กปฐมวัย	เพื่อเฝ้าระวังป้องกัน เด็กจมน้ำ เด็กว่ายน้ำ เป็น เล่นน้ำได้และ โต ไปไม่จมน้ำ	ดำเนินการ ศูนย์พัฒนาเด็ก เล็ก ๒ แห่ง	๒๐,๐๐๐	๒๐,๐๐๐	๒๐,๐๐๐	๒๐,๐๐๐	๒๐,๐๐๐	จำนวนเด็ก กลุ่มเป้าหมาย ทั้งหมด	เฝ้าระวังป้องกันเด็ก จมน้ำ เด็กว่ายน้ำเป็น เล่นน้ำได้และ โตไปไม่ จมน้ำ	กอง การศึกษา
๒๘	โครงการฝึกซ้อมสำหรับ ป้องกันอุบัติเหตุในศูนย์ พัฒนาเด็กเล็ก	เพื่อฝึกซ้อมสำหรับ ป้องกันอุบัติเหตุใน ศูนย์พัฒนาเด็กเล็ก	ดำเนินการ ศูนย์พัฒนาเด็ก เล็ก ๒ แห่ง	๒๐,๐๐๐	๒๐,๐๐๐	๒๐,๐๐๐	๒๐,๐๐๐	๒๐,๐๐๐	จำนวนเด็ก กลุ่มเป้าหมาย ทั้งหมด	ฝึกซ้อมแผนป้องกัน อุบัติเหตุในศูนย์พัฒนา เด็กเล็ก	กอง การศึกษา
๒๙	กิจกรรมประดิษฐ์สื่อจาก เศษวัสดุ	เพื่อส่งเสริม พัฒนาการเรียนรู้ของ เด็ก	จัดกิจกรรม จำนวน ๒ ครั้ง	-	-	-	-	-	ร้อยละที่เพิ่มขึ้น ของจำนวนเด็ก ที่มีพัฒนาการดี ขึ้น	สามารถส่งเสริม พัฒนาการ การเรียนรู้ ของเด็กได้ดีขึ้น	กอง การศึกษา

ก. ยุทธศาสตร์จังหวัดที่ ๒ ด้านสังคมและคุณภาพชีวิต คนบุรีรัมย์มีคุณภาพชีวิตที่ดี มั่นคง ยั่งยืน บนพื้นฐานความพอเพียง

รายละเอียดโครงการพัฒนา

แผนพัฒนาท้องถิ่น (พ.ศ.๒๕๖๑-๒๕๖๕)

องค์การบริหารส่วนตำบลโนนขวาง อำเภอบ้านด่าน จังหวัดบุรีรัมย์

แบบ ผ.๐๒

ข. ยุทธศาสตร์การพัฒนาขององค์กรปกครองส่วนท้องถิ่นในเขตจังหวัดที่ ๑ การพัฒนาคุณภาพชีวิตและบ้านเมืองน่าอยู่

ยุทธศาสตร์การพัฒนาขององค์การบริหารส่วนตำบลโนนขวางที่ ๓ ด้านการพัฒนาคุณภาพชีวิต

๔. แผนงานการศึกษา : งานระดับก่อนวัยเรียนและประถมศึกษา (แนวทางที่ ๔ การพัฒนาและส่งเสริมการศึกษา)

ที่	โครงการ	วัตถุประสงค์	เป้าหมาย (ผลผลิตของ โครงการ)	งบประมาณ					ตัวชี้วัด (KPI)	ผลที่คาดว่าจะได้รับ	หน่วยงาน รับผิดชอบหลัก
				๒๕๖๑ (บาท)	๒๕๖๒ (บาท)	๒๕๖๓ (บาท)	๒๕๖๔ (บาท)	๒๕๖๕ (บาท)			
๓๐	โครงการเยี่ยมบ้านเด็ก	เพื่อสอดส่องดูแล ความเป็นอยู่ของเด็ก ในการให้ความ ช่วยเหลือหรือแนะนำ	จัดกิจกรรม จำนวน ๑ ครั้ง	-	-	-	-	-	ร้อยละที่เพิ่มขึ้น ของจำนวนเด็กที่มี พัฒนาการดีขึ้น	สามารถสอดส่องดูแล ความเป็นอยู่ของเด็ก ในการให้ความ ช่วยเหลือหรือแนะนำ ได้	กอง การศึกษา
๓๑	โครงการส่งเสริมคุณธรรม จริยธรรมของเด็ก	เพื่อส่งเสริมคุณธรรม จริยธรรมเด็ก	จัดกิจกรรม จำนวน ๑ ครั้ง	-	-	-	-	-	ร้อยละที่เพิ่มขึ้น ของจำนวนเด็กที่มี คุณธรรมจริยธรรม เพิ่มขึ้น	สามารถส่งเสริม คุณธรรมจริยธรรมเด็ก เพิ่มขึ้น	กอง การศึกษา
๓๒	โครงการขยับกายสบาย ชีวา	เพื่อส่งเสริม พัฒนาการเรียนรู้และ การเคลื่อนไหวของ เด็ก	จัดกิจกรรม ตลอดปี	-	-	-	-	-	ร้อยละที่เพิ่มขึ้น ของจำนวนเด็กที่มี การพัฒนาการ เรียนรู้และการ เคลื่อนไหวดีขึ้น	สามารถส่งเสริม พัฒนาการเรียนรู้และ การเคลื่อนไหวของ เด็ก	กอง การศึกษา
๓๓	กิจกรรมความรู้สู่ผู้ปกครอง	เพื่อชี้แจงและแนะ แนวทางปฏิบัติแก่ ผู้ปกครอง	จัดประชุม ผู้ปกครอง จำนวน ๑ ครั้ง	-	-	-	-	-	ร้อยละของจำนวน ผู้ปกครองที่เข้า ร่วมประชุม	ชี้แจงและแนะ แนวทางปฏิบัติแก่ ผู้ปกครอง	กอง การศึกษา

รายละเอียดโครงการพัฒนา  
แผนพัฒนาท้องถิ่น (พ.ศ.๒๕๖๑-๒๕๖๕)  
องค์การบริหารส่วนตำบลโนนขวาง อำเภอบ้านด่าน จังหวัดบุรีรัมย์

ก. ยุทธศาสตร์จังหวัดที่ ๒ ด้านสังคมและคุณภาพชีวิต คนบุรีรัมย์มีคุณภาพชีวิตที่ดี มั่นคง ยั่งยืน บนพื้นฐานความพอเพียง

ข. ยุทธศาสตร์การพัฒนาขององค์การปกครองส่วนท้องถิ่นในเขตจังหวัดที่ ๑ การพัฒนาคุณภาพชีวิตและบ้านเมืองน่าอยู่

ยุทธศาสตร์การพัฒนาขององค์การบริหารส่วนตำบลโนนขวางที่ ๓ ด้านการพัฒนาคุณภาพชีวิต

๔. แผนงานการศึกษา : งานระดับก่อนวัยเรียนและประถมศึกษา (แนวทางที่ ๔ การพัฒนาและส่งเสริมการศึกษา)

ที่	โครงการ	วัตถุประสงค์	เป้าหมาย (ผลผลิตของ โครงการ)	งบประมาณ					ตัวชี้วัด (KPI)	ผลที่คาดว่าจะได้รับ	หน่วยงาน รับผิดชอบหลัก
				๒๕๖๑ (บาท)	๒๕๖๒ (บาท)	๒๕๖๓ (บาท)	๒๕๖๔ (บาท)	๒๕๖๕ (บาท)			
๓๔	โครงการส่งเสริมการเรียนรู้นอกห้อง	ส่งเสริมพัฒนาการเรียนรู้ของเด็ก	จัดกิจกรรมตลอดปี	-	-	-	-	-	ร้อยละที่เพิ่มขึ้นของจำนวนเด็กที่มีพัฒนาการดีขึ้น	สามารถส่งเสริมพัฒนาการ การเรียนรู้ของเด็กได้ดีขึ้น	กองการศึกษา
๓๕	กิจกรรมไหว้ครู	เพื่อสร้างจิตสำนึกในการอนุรักษ์และสืบสานวัฒนธรรมประเพณีอันดีงามแก่เด็ก	จัดกิจกรรมจำนวน ๑ ครั้ง	-	-	-	-	-	ร้อยละที่เพิ่มขึ้นของจำนวนโครงการที่มีการอนุรักษ์เกี่ยวกับประเพณี	สร้างจิตสำนึกในการอนุรักษ์และสืบสานวัฒนธรรมประเพณีอันดีงามแก่เด็ก	กองการศึกษา
๓๖	โครงการจัดกิจกรรมวันขึ้นปีใหม่	เพื่อสร้างจิตสำนึกในการอนุรักษ์และสืบสานวัฒนธรรมประเพณีอันดีงามแก่เด็ก	จัดกิจกรรมจำนวน ๑ ครั้ง	-	-	-	-	-	ร้อยละที่เพิ่มขึ้นของจำนวนโครงการที่มีการอนุรักษ์เกี่ยวกับประเพณี	สร้างจิตสำนึกในการอนุรักษ์และสืบสานวัฒนธรรมประเพณีอันดีงามแก่เด็ก	กองการศึกษา
๓๗	โครงการสนับสนุนค่าใช้จ่ายสถานศึกษา (ค่าหนังสือเรียน, ค่า	๑) เพื่อสนับสนุนค่าใช้จ่ายสถานศึกษา (ค่าหนังสือเรียน, ค่าอุปกรณ์การเรียน	เด็กนักเรียนศูนย์พัฒนาเด็กเล็กจำนวน ๒ แห่ง	๑๕๐,๐๐๐	๑๕๐,๐๐๐	๑๒๒,๒๑๐	๑๒๒,๒๑๐	๑๒๒,๒๑๐	เด็กร้อยละ ๑๐๐ ในศูนย์ฯได้รับ	เด็กมีหนังสือเรียน อุปกรณ์การเรียน	กองการศึกษา

รายละเอียดโครงการพัฒนา

แผนพัฒนาท้องถิ่น (พ.ศ.๒๕๖๑-๒๕๖๕)

องค์การบริหารส่วนตำบลโนนขวาง อำเภอบ้านด่าน จังหวัดบุรีรัมย์

แบบ ผ.๐๒

อุปกรณ์การเรียน ฯลฯ)	การเรียน ฯลฯ)								เครื่องแบบนักเรียน	
----------------------	---------------	--	--	--	--	--	--	--	--------------------	--

ก. ยุทธศาสตร์จังหวัดที่ ๒ ด้านสังคมและคุณภาพชีวิต คนบุรีรัมย์มีคุณภาพชีวิตที่ดี มั่นคง ยั่งยืน บนพื้นฐานความพอเพียง

ข. ยุทธศาสตร์การพัฒนาขององค์กรปกครองส่วนท้องถิ่นในเขตจังหวัดที่ ๒ การพัฒนาคุณภาพชีวิตและบ้านเมืองน่าอยู่

ยุทธศาสตร์การพัฒนาขององค์การบริหารส่วนตำบลโนนขวางที่ ๓ ด้านการพัฒนาคุณภาพชีวิต

๔. แผนงานการศึกษา : งานระดับก่อนวัยเรียนและประถมศึกษา (แนวทางที่ ๔ การพัฒนาและส่งเสริมการศึกษา)

ที่	โครงการ	วัตถุประสงค์	เป้าหมาย (ผลผลิตของโครงการ)	งบประมาณ					ตัวชี้วัด (KPI)	ผลที่คาดว่าจะได้รับ	หน่วยงานรับผิดชอบหลัก
				๒๕๖๑ (บาท)	๒๕๖๒ (บาท)	๒๕๖๓ (บาท)	๒๕๖๔ (บาท)	๒๕๖๕ (บาท)			
๓๘	โครงการหนุนน้อยฟันสวยยิ้มใส (นำเสนอของประชาคม หมู่ที่ ๑-๙)	เพื่อดำเนินการป้องกันเกี่ยวกับโรคในช่องปากเด็กเล็ก	ดำเนินการในศูนย์พัฒนาเด็กเล็ก ๒ ศูนย์	๒๐,๐๐๐	๒๐,๐๐๐	๒๐,๐๐๐	๒๐,๐๐๐	๒๐,๐๐๐	ร้อยละที่เพิ่มขึ้นของจำนวนเด็กที่ไม่มีปัญหาสุขภาพ	เด็กปฐมวัยไม่มีปัญหาเกี่ยวกับโรคในช่องปาก	กองการศึกษา
๓๙	โครงการปรับปรุงภูมิทัศน์ลานกิจกรรมหน้าเสาธงศูนย์พัฒนาเด็กเล็กบ้านดงเย็น(นำเสนอของประชาคม หมู่ที่ ๔)	เพื่อปรับปรุงภูมิทัศน์ลานกิจกรรมหน้าเสาธงศูนย์พัฒนาเด็กเล็กบ้านดงเย็น	ดำเนินการในศูนย์พัฒนาเด็กเล็ก ๑ ศูนย์	-	-	๓๐,๐๐๐	-	-	จำนวนศูนย์	ปรับปรุงภูมิทัศน์ลานกิจกรรมหน้าเสาธงศูนย์พัฒนาเด็กเล็กบ้านดงเย็น	กองการศึกษา
๔๐	โครงการปรับปรุงสนามเด็กเล่น(นำเสนอของประชาคม หมู่ที่ ๑-๙)	เพื่อปรับปรุงสนามเด็กเล่น	ดำเนินการในศูนย์พัฒนาเด็กเล็ก ๒ ศูนย์	-	-	-	๓๐๐,๐๐๐	-	จำนวนศูนย์ฯ	จำนวนสนามเด็กเล่นที่ปรับปรุงสนามเด็กเล่น	กองการศึกษา

รายละเอียดโครงการพัฒนา  
แผนพัฒนาท้องถิ่น (พ.ศ.๒๕๖๑-๒๕๖๕)

แบบ ผ.๐๒

องค์การบริหารส่วนตำบลโนนขวาง อำเภอบ้านด่าน จังหวัดบุรีรัมย์

ที่	โครงการ	วัตถุประสงค์	เป้าหมาย (ผลผลิต ของ โครงการ)	งบประมาณ					ตัวชี้วัด (KPI)	ผลที่คาดว่าจะได้รับ	หน่วยงาน รับผิดชอบหลัก
				๒๕๖๑ (บาท)	๒๕๖๒ (บาท)	๒๕๖๓ (บาท)	๒๕๖๔ (บาท)	๒๕๖๕ (บาท)			
๔๑	โครงการก่อสร้างศูนย์พัฒนาเด็กเล็กตำบลโนนขวาง	เพื่อ ก่อสร้างศูนย์พัฒนาเด็กเล็กตำบลโนนขวาง	ก่อสร้างศูนย์พัฒนาเด็กเล็ก ๑ แห่ง	-	-		๒,๕๐๐,๐๐๐	-	จำนวนศูนย์ฯ	ก่อสร้างศูนย์พัฒนาเด็กเล็กตำบลโนนขวาง	กองการศึกษา
๔๒	โครงการก่อสร้างโรงเรียนอนุบาลองค์การบริหารส่วนตำบลโนนขวาง	เพื่อก่อสร้างโรงเรียนอนุบาลองค์การบริหารส่วนตำบลโนนขวาง	ก่อสร้าง ๑ แห่ง	๔,๐๐๐,๐๐๐	๔,๐๐๐,๐๐๐	๔,๐๐๐,๐๐๐	๔,๐๐๐,๐๐๐	๔,๐๐๐,๐๐๐	จำนวนโรงเรียน	ก่อสร้างโรงเรียนอนุบาลองค์การบริหารส่วนตำบลโนนขวาง	กองการศึกษา



รายละเอียดโครงการพัฒนา  
แผนพัฒนาท้องถิ่น (พ.ศ.๒๕๖๑-๒๕๖๕)  
องค์การบริหารส่วนตำบลโนนขวาง อำเภอบ้านดำน จังหวัดบุรีรัมย์

- ก. ยุทธศาสตร์จังหวัดที่ ๒ ด้านสังคมและคุณภาพชีวิต คนบุรีรัมย์มีคุณภาพชีวิตที่ดี มั่นคง ยั่งยืน บนพื้นฐานความพอเพียง
- ข. ยุทธศาสตร์การพัฒนาขององค์กรปกครองส่วนท้องถิ่นในเขตจังหวัดที่ ๒ ยุทธศาสตร์การท่องเที่ยวและกีฬา
- ยุทธศาสตร์การพัฒนาขององค์การบริหารส่วนตำบลโนนขวางที่ ๓ ยุทธศาสตร์ด้านการพัฒนาคุณภาพชีวิต
- ๕ แผนงานสาธารณสุข : งานบริหารทั่วไปเกี่ยวกับสาธารณสุข(แนวทางที่ ๕ การพัฒนาส่งเสริมสุขภาพและอนามัย)

ที่	โครงการ	วัตถุประสงค์	เป้าหมาย (ผลผลิตของ โครงการ)	งบประมาณ					ตัวชี้วัด (KPI)	ผลที่คาดว่าจะได้รับ	หน่วยงาน รับผิดชอบหลัก
				๒๕๖๑ (บาท)	๒๕๖๒ (บาท)	๒๕๖๓ (บาท)	๒๕๖๔ (บาท)	๒๕๖๕ (บาท)			

รายละเอียดโครงการพัฒนา  
แผนพัฒนาท้องถิ่น (พ.ศ.๒๕๖๑-๒๕๖๕)

แบบ ผ.๐๒

องค์การบริหารส่วนตำบลโนนขวาง อำเภอบ้านด่าน จังหวัดบุรีรัมย์

๔๓	โครงการรณรงค์และส่งเสริมการคัดแยกขยะที่ต้นทาง(เสนอโดยประชาคม ม.๑-๙)	๑.เพื่อลดปริมาณขยะในชุมชน ๒.ลดปัญหามลพิษจากขยะ ๓.สร้างจิตสำนึกให้ชุมชนรักษาความสะอาดและรู้จักวิธีคัดแยกและกำจัดขยะที่ถูกต้อง	ภายในตำบลโนนขวาง	๑๐,๐๐๐	๑๐,๐๐๐	๑๐,๐๐๐	๑๐,๐๐๐	๑๐,๐๐๐	จำนวนขยะที่ลดลงร้อยละ ๒	๑.ปริมาณขยะในชุมชนลดลงชุมชน ๒.ประชาชนมีจิตสำนึกในการรักษาความสะอาดและรู้จักวิธีคัดแยกและกำจัดขยะที่ถูกต้อง	สำนักปลัด
๔๔	โครงการอบรมดูแลและส่งเสริมสุขภาพผู้สูงอายุ (นำเสนอของประชาคม หมู่ที่ ๑-๙)	เพื่อให้ผู้สูงอายุได้รับการดูแลด้านการบริการสาธารณสุขตามความจำเป็น	ผู้สูงอายุในเขตองค์การบริหารส่วนตำบลโนนขวาง	๑๐๐,๐๐๐	๑๐๐,๐๐๐	๑๐๐,๐๐๐	๑๐๐,๐๐๐	๑๐๐,๐๐๐	ผู้สูงอายุร้อยละ ๕๐ มีสุขภาพที่แข็งแรง	ผู้สูงอายุได้รับการดูแลสุขภาพเหมาะสม	กองสวัสดิการสังคม
๔๕	โครงการส่งเสริมการออกกำลังกาย (นำเสนอของประชาคม หมู่ที่ ๑-๙)	เพื่อส่งเสริมให้ประชาชนได้ออกกำลังกาย	ประชาชนในเขตองค์การบริหารส่วนตำบลโนนขวาง	๓๐,๐๐๐	๓๐,๐๐๐	๓๐,๐๐๐	๓๐,๐๐๐	๓๐,๐๐๐	ประชาชน ร้อยละ ๕๐ มีโอกาสได้ออกกำลังกาย	ประชาชนได้มีโอกาสออกกกำลังกาย	กองสวัสดิการสังคม

๕ แผนงานสาธารณสุข : งานโรงพยาบาล (แนวทางที่ ๕ การพัฒนาส่งเสริมสุขภาพและอนามัย)

ที่	โครงการ	วัตถุประสงค์	เป้าหมาย (ผลผลิตของโครงการ)	งบประมาณ					ตัวชี้วัด (KPI)	ผลที่คาดว่าจะได้รับ	หน่วยงานรับผิดชอบหลัก
				๒๕๖๑ (บาท)	๒๕๖๒ (บาท)	๒๕๖๓ (บาท)	๒๕๖๔ (บาท)	๒๕๖๕ (บาท)			
๔๖	โครงการส่งเสริมและรณรงค์	ลดอัตราการป่วยด้วย	ตลอดปี หมู่บ้าน	๒๕๐,๐๐๐	๒๕๐,๐๐๐	๑๕๐,๐๐๐	๑๕๐,๐๐๐	๑๕๐,๐๐๐	ไข้เลือดออก	อัตราป่วยด้วยโรค	สำนักปลัด

รายละเอียดโครงการพัฒนา  
แผนพัฒนาท้องถิ่น (พ.ศ.๒๕๖๑-๒๕๖๕)  
องค์การบริหารส่วนตำบลโนนขวาง อำเภอบ้านด่าน จังหวัดบุรีรัมย์

	ป้องกันโรคไข้เลือดออก (นำเสนอของประชาคม หมู่ที่ ๑-๙)	โรคไข้เลือดออกในเขต องค์การบริหารส่วน ตำบลโนนขวางและ เพื่อให้ประชาชนมีส่วน ร่วมในโครงการควบคุม ป้องกันโรคไข้เลือดออก	ในพื้นที่องค์การ บริหารส่วนตำบล โนนขวาง						ลดลง	ไข้เลือดออกลดลง สามารถควบคุมการแพร่ ระบาดของโรค ไข้เลือดออกได้	
๔๗	โครงการป้องกันและบำบัดผู้ ติดยาเสพติด	เพื่อป้องกันและบำบัดผู้ ติดยาเสพติดภายใน ตำบลโนนขวาง	ประชาชนในเขต องค์การบริหาร ส่วนตำบลโนน ขวาง	๕๐,๐๐๐	๕๐,๐๐๐	๕๐,๐๐๐	๕๐,๐๐๐	๕๐,๐๐๐	ร้อยละ ๕๐ ของจำนวนผู้ติด ยาเสพติดได้รับ การบำบัด	ป้องกันและบำบัดผู้ติด ยาเสพติดภายในตำบล โนนขวาง	สำนักปลัด

ก. ยุทธศาสตร์จังหวัดที่ ๒ ด้านสังคมและคุณภาพชีวิต คนบุรีรัมย์มีคุณภาพชีวิตที่ดี มั่นคง ยั่งยืน บนพื้นฐานความพอเพียง

รายละเอียดโครงการพัฒนา  
แผนพัฒนาท้องถิ่น (พ.ศ.๒๕๖๑-๒๕๖๕)

องค์การบริหารส่วนตำบลโนนขวาง อำเภอบ้านด่าน จังหวัดบุรีรัมย์

ข. ยุทธศาสตร์การพัฒนาขององค์กรปกครองส่วนท้องถิ่นในเขตจังหวัดที่ ๒ ยุทธศาสตร์การท่องเที่ยวและกีฬา

ยุทธศาสตร์การพัฒนาขององค์การบริหารส่วนตำบลโนนขวางที่ ๓ ยุทธศาสตร์ด้านการพัฒนาคุณภาพชีวิต

๕ แผนงานสาธารณสุข : งานบริการสาธารณสุขและงานสาธารณสุขอื่น (แนวทางที่ ๕ การพัฒนาส่งเสริมสุขภาพและอนามัย)

ที่	โครงการ	วัตถุประสงค์	เป้าหมาย (ผลผลิตของ โครงการ)	งบประมาณ					ตัวชี้วัด (KPI)	ผลที่คาดว่าจะได้รับ	หน่วยงาน รับผิดชอบหลัก
				๒๕๖๑ (บาท)	๒๕๖๒ (บาท)	๒๕๖๓ (บาท)	๒๕๖๔ (บาท)	๒๕๖๕ (บาท)			
๔๘	โครงการฝึกอบรมชุดปฏิบัติการฉุกเฉินเบื้องต้นขององค์การบริหารส่วนตำบลโนนขวาง(นำเสนอของประชาคม หมู่ที่ ๑-๙)	เพื่อฝึกอบรมและทบทวนชุดปฏิบัติการฉุกเฉินเบื้องต้น	๑ ครั้ง/ปี ชุดปฏิบัติการฉุกเฉินเบื้องต้น	๑๐๐,๐๐๐	๕๐,๐๐๐	๔๕,๐๐๐	๔๕,๐๐๐	๔๕,๐๐๐	เจ้าหน้าที่มีประสิทธิภาพในการปฏิบัติหน้าที่ร้อยละ ๘๐	ผู้ปฏิบัติการแพทย์ฉุกเฉินมีความรู้เพิ่มขึ้นในการช่วยเหลือผู้บาดเจ็บ	สำนักปลัด
๔๙	โครงการส่งเสริมสุขภาพพระสงฆ์และแม่ชี	เพื่อส่งเสริมสุขภาพพระสงฆ์และแม่ชี	ส่งเสริมสุขภาพพระสงฆ์และแม่ชีทุกรูปในตำบลโนนขวาง	-	-	๒๐,๐๐๐	๒๐,๐๐๐	๒๐,๐๐๐	ร้อยละ ๑๐๐ของพระสงฆ์และแม่ชีได้รับการส่งเสริมสุขภาพ	สามารถส่งเสริมสุขภาพพระสงฆ์และแม่ชีได้ครบตามเป้าหมาย	สำนักปลัด

รายละเอียดโครงการพัฒนา  
แผนพัฒนาท้องถิ่น (พ.ศ.๒๕๖๑-๒๕๖๕)

แบบ ผ.๐๒

องค์การบริหารส่วนตำบลโนนขวาง อำเภอบ้านด่าน จังหวัดบุรีรัมย์

๕๐	อุดหนุนโครงการตามพระราชดำริด้านสาธารณสุข หมู่ที่ ๑-๙ (จำนวน ๒๗ โครงการ) (นำเสนอของประชาคม หมู่ที่ ๑-๙)	เพื่อให้ประชาชนมีสุขภาพและคุณภาพชีวิตที่ดี	(อุดหนุนกิจกรรมการหมู่บ้านหมู่ที่ ๑-๙ หมู่บ้านละ ๒๐,๐๐๐ บาท	๑๘๐,๐๐๐	๑๘๐,๐๐๐	๑๘๐,๐๐๐	๑๘๐,๐๐๐	๑๘๐,๐๐๐	ประชาชนร้อยละ ๘๐ มีสุขภาพดี	ประชาชนในหมู่บ้านมีความรู้ด้านสาธารณสุขและสามารถนำไปปฏิบัติให้ถูกต้อง	สำนักปลัด
ที่	โครงการ	วัตถุประสงค์	เป้าหมาย (ผลผลิตของโครงการ)	งบประมาณ					ตัวชี้วัด (KPI)	ผลที่คาดว่าจะได้รับ	หน่วยงานรับผิดชอบหลัก
				๒๕๖๑ (บาท)	๒๕๖๒ (บาท)	๒๕๖๓ (บาท)	๒๕๖๔ (บาท)	๒๕๖๕ (บาท)			
๕๑	โครงการส่งเสริมและรณรงค์ป้องกันโรคพิษสุนัขบ้าและทำหมันสุนัข แมว)	-จัดหาวัคซีนและอุปกรณ์ในควบคุมและป้องกันโรคพิษสุนัขบ้า จัดบริการฉีดวัคซีน ฉีดยาคุมกำเนิด ทำหมันสุนัขและแมว -สำรวจข้อมูลจำนวนสัตว์และขึ้นทะเบียนสัตว์	จัดหาเวชภัณฑ์ในการป้องกันโรคพิษสุนัขบ้า และสำรวจข้อมูลจำนวนสัตว์และขึ้นทะเบียนสัตว์จำนวน ๑ ครั้ง/ปี ในพื้นที่ องค์การบริหารส่วนตำบลโนน	๓๐,๐๐๐	๔๐,๐๐๐	๔๐,๐๐๐	๔๐,๐๐๐	๔๐,๐๐๐	สุนัขและแมวในเขต อบต.โนนขวางร้อยละ ๘๐ ถูกควบคุมมิให้เกิดโรคและควบคุมจำนวนได้	ประชาชนได้รับการบริการควบคุมป้องกันโรคพิษสุนัขบ้าในสุนัขและแมว	สำนักปลัด

รายละเอียดโครงการพัฒนา  
แผนพัฒนาท้องถิ่น (พ.ศ.๒๕๖๑-๒๕๖๕)  
องค์การบริหารส่วนตำบลโนนขวาง อำเภอบ้านด่าน จังหวัดบุรีรัมย์

			ขวาง								
--	--	--	------	--	--	--	--	--	--	--	--

- ก. ยุทธศาสตร์จังหวัดที่ ๒ ด้านสังคมและคุณภาพชีวิต คนบุรีรัมย์มีคุณภาพชีวิตที่ดี มั่นคง ยั่งยืน บนพื้นฐานความพอเพียง
- ข. ยุทธศาสตร์การพัฒนาขององค์กรปกครองส่วนท้องถิ่นในเขตจังหวัดที่ ๑ การพัฒนาคุณภาพชีวิตและบ้านเมืองน่าอยู่  
ยุทธศาสตร์การพัฒนาขององค์การบริหารส่วนตำบลโนนขวางที่ ๓ ยุทธศาสตร์ด้านการพัฒนาคุณภาพชีวิต  
๖ แผนงานงกลาง : งานงกลาง (แนวทางที่ ๖ การพัฒนาและส่งเสริมด้านสวัสดิการชุมชน)

ที่	โครงการ	วัตถุประสงค์	เป้าหมาย (ผลผลิตของ โครงการ)	งบประมาณ					ตัวชี้วัด (KPI)	ผลที่คาดว่าจะได้รับ	หน่วยงาน รับผิดชอบ หลัก
				๒๕๖๑ (บาท)	๒๕๖๒ (บาท)	๒๕๖๓ (บาท)	๒๕๖๔ (บาท)	๒๕๖๕ (บาท)			
๕๒	เบี้ยยังชีพให้กับผู้ติดเชื้อ - ผู้ป่วยเอดส์(เสนอโดย	เพื่อช่วยเหลือผู้ป่วย ให้สามารถมีชีวิตอยู่	ผู้ป่วยและผู้ ติดเชื้อเอดส์ใน	๑๐๐,๐๐๐	๑๐๐,๐๐๐	๖๐,๐๐๐	๖๐,๐๐๐	๖๐,๐๐๐	ผู้มีสิทธิได้รับ เงินช่วยเหลือ	ผู้ป่วยได้รับการดูแล และทำการรักษา/ และทำการรักษา/	กอง สวัสดิการ

รายละเอียดโครงการพัฒนา

แผนพัฒนาท้องถิ่น (พ.ศ.๒๕๖๑-๒๕๖๕)

องค์การบริหารส่วนตำบลโนนขวาง อำเภอบ้านด่าน จังหวัดบุรีรัมย์

แบบ ผ.๐๒

	ประชากร ม.๑ - ๙)	ได้ด้วยตนเอง	เขตพื้นที่ตำบล โนนขวาง						ร้อยละ ๑๐๐	อยู่ในสังคมได้อย่าง มีความสุข	สังคม
๕๓	เบี้ยยังชีพผู้สูงอายุ(เสนอ โดยประชากร ม.๑ - ๙)	เพื่อพัฒนาคุณภาพ ชีวิตของผู้สูงอายุให้มี การดำรงชีวิตอยู่ใน สังคมได้อย่างมี ความสุข	ผู้สูงอายุในเขต พื้นที่ตำบล โนนขวาง	๖,๐๐๐,๐๐๐	๖,๐๐๐,๐๐๐	๖,๘๐๕,๒๐๐	๗,๐๐๐,๐๐๐	๗,๐๐๐,๐๐๐	ผู้มีสิทธิได้รับ เงินช่วยเหลือ ร้อยละ ๑๐๐	ผู้สูงอายุมีคุณภาพ ชีวิตที่ดีขึ้นหลังจาก ได้รับเบี้ยยังชีพ	กอง สวัสดิการ สังคม
๕๔	เบี้ยยังชีพผู้พิการ(เสนอโดย ประชากร ม.๑ - ๙)	เพื่อพัฒนาคุณภาพ ชีวิตของผู้พิการให้มี การดำรงชีวิตอยู่ใน สังคมได้อย่างมี ความสุข	ผู้พิการในเขต พื้นที่ตำบล โนนขวาง	๓,๐๐๐,๐๐๐	๓,๐๐๐,๐๐๐	๓,๑๖๘,๐๐๐	๓,๒๐๐,๐๐๐	๓,๒๐๐,๐๐๐	ผู้มีสิทธิได้รับ เงินช่วยเหลือ ร้อยละ ๑๐๐	ผู้พิการมีคุณภาพ ชีวิตที่ดีขึ้นหลังจาก ได้รับเบี้ยยังชีพ	กอง สวัสดิการ สังคม
๕๕	อุดหนุนกองทุนสวัสดิการ ชุมชนตำบลโนนขวาง (เสนอโดยประชากร ม.๑ - ๙)	เพื่อสมทบกองทุน สวัสดิการชุมชนตำบล โนนขวาง	กองทุน สวัสดิการ ชุมชนตำบล โนนขวาง	๘๕,๐๐๐	๘๕,๐๐๐	๘๕,๐๐๐	๘๕,๐๐๐	๘๕,๐๐๐	อุดหนุน จำนวน ๑ ครั้ง	กองทุนสวัสดิการชุม ชนตำบลโนนขวาง เป็นกองทุนที่ เข้มแข็งมากขึ้น	กอง สวัสดิการ สังคม

ก. ยุทธศาสตร์จังหวัดที่ ๒ ด้านสังคมและคุณภาพชีวิต คนบุรีรัมย์มีคุณภาพชีวิตที่ดี มั่นคง ยั่งยืน บนพื้นฐานความพอเพียง

ข. ยุทธศาสตร์การพัฒนาขององค์การปกครองส่วนท้องถิ่นในเขตจังหวัดที่ ๒ ยุทธศาสตร์การท่องเที่ยวและกีฬา

ยุทธศาสตร์การพัฒนาขององค์การบริหารส่วนตำบลโนนขวางที่ ๓ ยุทธศาสตร์ด้านการพัฒนาคุณภาพชีวิต

๗ แผนงานสังคมสงเคราะห์ : งานสวัสดิการสังคมและสังคมสงเคราะห์ (แนวทางที่ ๖ การพัฒนาและส่งเสริมด้านสวัสดิการชุมชน)

ที่	โครงการ	วัตถุประสงค์	เป้าหมาย (ผลผลิตของ โครงการ)	งบประมาณ					ตัวชี้วัด (KPI)	ผลที่คาดว่าจะได้รับ	หน่วยงาน รับผิดชอบหลัก
				๒๕๖๑ (บาท)	๒๕๖๒ (บาท)	๒๕๖๓ (บาท)	๒๕๖๔ (บาท)	๒๕๖๕ (บาท)			

รายละเอียดโครงการพัฒนา  
แผนพัฒนาท้องถิ่น (พ.ศ.๒๕๖๑-๒๕๖๕)

แบบ ผ.๐๒

องค์การบริหารส่วนตำบลโนนขวาง อำเภอบ้านด่าน จังหวัดบุรีรัมย์

๕๖	อุดหนุนสำนักงานเหล่า กาชาดจังหวัดบุรีรัมย์	เพื่อให้การช่วยเหลือ ผู้ด้อยโอกาส/ ครอบครัวยากไร้	อุดหนุนจำนวน ๑ ครั้ง	๑๐,๐๐๐	๑๐,๐๐๐	๑๐,๐๐๐	๑๐,๐๐๐	๑๐,๐๐๐	ร้อยละลดลง ของจำนวนผู้ ยากไร้	สามารถช่วยเหลือ ผู้ด้อยโอกาส/ ครอบครัวยากไร้	กอง สวัสดิการ สังคม
๕๗	ค่าวัสดุก่อสร้างสำหรับ สร้างและซ่อมแซมที่อยู่ อาศัยตาม "โครงการบ้าน ท้องถิ่นประชารัฐร่วมใจ เทิดไถ่องค์ราชัน ราชนิ" (เสนอโดยประชาคม ม.๑- ๙)	เพื่อช่วยเหลือ ประชาชนที่ยากจนให้ ได้มีที่อยู่อาศัยที่มั่นคง ปลอดภัยยิ่งขึ้น	ครอบครัวที่ ยากจนในเขต พื้นที่ อบต.	๑๐๐,๐๐๐	๑๐๐,๐๐๐	๑๐๐,๐๐๐	๑๐๐,๐๐๐	๑๐๐,๐๐๐	ร้อยละลดลง ของจำนวนผู้ ยากไร้	สามารถช่วยเหลือ ผู้ด้อยโอกาส/ ครอบครัวยากไร้	กอง สวัสดิการ สังคม

ก. ยุทธศาสตร์จังหวัดที่ ๒ ด้านสังคมและคุณภาพชีวิต คนบุรีรัมย์มีคุณภาพชีวิตที่ดี มั่นคง ยั่งยืน บนพื้นฐานความพอเพียง

ข. ยุทธศาสตร์การพัฒนาขององค์กรปกครองส่วนท้องถิ่นในเขตจังหวัดที่ ๒ ยุทธศาสตร์การท่องเที่ยวและกีฬา

ยุทธศาสตร์การพัฒนาขององค์การบริหารส่วนตำบลโนนขวางที่ ๓ ยุทธศาสตร์ด้านการพัฒนาคุณภาพชีวิต



รายละเอียดโครงการพัฒนา

แผนพัฒนาท้องถิ่น (พ.ศ.๒๕๖๑-๒๕๖๕)

องค์การบริหารส่วนตำบลโนนขวาง อำเภอบ้านด่าน จังหวัดบุรีรัมย์

แบบ ผ.๐๒

๘. แผนงานการศาสนา วัฒนธรรมและนันทนาการ : งานกีฬาและนันทนาการ (แนวทางที่ ๗ การพัฒนาและเสริมสร้างด้านกีฬาและนันทนาการ)

ที่	โครงการ	วัตถุประสงค์	เป้าหมาย (ผลผลิตของ โครงการ)	งบประมาณ					ตัวชี้วัด (KPI)	ผลที่คาดว่าจะได้รับ	หน่วยงาน รับผิดชอบหลัก
				๒๕๖๑ (บาท)	๒๕๖๒ (บาท)	๒๕๖๓ (บาท)	๒๕๖๔ (บาท)	๒๕๖๕ (บาท)			
๕๘	โครงการแข่งขันกีฬาและ และนันทนาการผู้สูงอายุ สูงวัยโนนขวางเกมส์	เพื่อสร้างความ สามัคคีในหมู่คณะ และส่งเสริมสุขภาพ รวมถึงการใช้เวลาว่าง ให้เป็นประโยชน์	ผู้สูงอายุตำบล โนนขวาง	-	-	๔๐,๐๐๐	๔๐,๐๐๐	๔๐,๐๐๐	ร้อยละ ๘๐ ของผู้เข้าร่วม เห็น ความสำคัญ ของการเล่น กีฬา	สามารถสร้างความ สามัคคีในหมู่คณะและ ส่งเสริมสุขภาพรวมถึง การใช้เวลาว่างให้เป็น ประโยชน์	กอง สวัสดิการ สังคม
๕๙	โครงการแข่งขันกีฬา กรีฑา เยาวชนและ ประชาชนตำบลโนนขวาง	เพื่อให้ประชาชนใน ตำบลโนนขวาง มีสุขภาพร่างกาย แข็งแรงสมบูรณ์เกิด ความรักความ สามัคคี	จัดการแข่งขัน กีฬาระดับตำบล จำนวน ๑ ครั้ง	๔๐๐,๐๐๐	๔๐๐,๐๐๐	๓๒๐,๐๐๐	๓๒๐,๐๐๐	๓๒๐,๐๐๐	ร้อยละที่ เพิ่มขึ้นของ จำนวน ประชาชนที่มี ร่างกาย สมบูรณ์ แข็งแรง	ประชาชนในตำบล โนนขวางมีสุขภาพ ร่างกายแข็งแรง สมบูรณ์เกิดความรัก ความสามัคคี	กอง การศึกษา
๖๐	โครงการส่งทีมนักกีฬา เข้าร่วมการแข่งขันกีฬา ระดับอำเภอ ระดับ จังหวัดและระดับประเทศ	เพื่อให้ประชาชน และเยาวชนรู้จักการใช้ เวลาว่างให้เกิด ประโยชน์และ ห่างไกลยาเสพติด	จัดส่งทีม/ นักกีฬาเข้าร่วม การแข่งขัน ฯ จำนวน ๒ ครั้ง	๗๐,๐๐๐	๗๐,๐๐๐	๗๐,๐๐๐	๗๐,๐๐๐	๗๐,๐๐๐	ร้อยละที่ เพิ่มขึ้นของ จำนวน ประชาชน และเยาวชนที่	ประชาชนและ เยาวชนรู้จักการใช้ เวลาว่างให้เกิด ประโยชน์และ ห่างไกลยาเสพติด	กอง การศึกษา

รายละเอียดโครงการพัฒนา  
แผนพัฒนาท้องถิ่น (พ.ศ.๒๕๖๑-๒๕๖๕)

แบบ ผ.๐๒

องค์การบริหารส่วนตำบลโนนขวาง อำเภอบ้านด่าน จังหวัดบุรีรัมย์

ที่	โครงการ	วัตถุประสงค์	เป้าหมาย (ผลผลิตของ โครงการ)	งบประมาณ					ตัวชี้วัด (KPI)	ผลที่คาดว่าจะได้รับ	หน่วยงาน รับผิดชอบหลัก
				๒๕๖๑ (บาท)	๒๕๖๒ (บาท)	๒๕๖๓ (บาท)	๒๕๖๔ (บาท)	๒๕๖๕ (บาท)			
๖๑	โครงการแข่งขันกีฬาฟุตบอลเยาวชน และประชาชน ตำบลโนนขวาง	เพื่อให้ประชาชน, เยาวชนในตำบลโนนขวางมีน้ำใจนักกีฬาเกิดความสามัคคีในหมู่คณะ	จัดการแข่งขันจำนวน ๑ ครั้ง	๖๐,๐๐๐	๖๐,๐๐๐	๖๐,๐๐๐	๖๐,๐๐๐	๖๐,๐๐๐	ร้อยละที่เพิ่มขึ้นของจำนวนผู้เข้าร่วมโครงการ	ประชาชน, เยาวชนตำบลโนนขวางมีน้ำใจนักกีฬาเกิดความสามัคคีในหมู่คณะ	กองการศึกษา
๖๒	โครงการแข่งขันกีฬาศูนย์พัฒนาเด็กเล็ก	เพื่อให้เด็กปฐมวัยมีสุขภาพแข็งแรง	จัดการแข่งขันของศูนย์พัฒนาเด็กเล็กจำนวน ๒ แห่ง	-	๖๐,๐๐๐	๖๐,๐๐๐	๖๐,๐๐๐	๖๐,๐๐๐	ร้อยละที่เพิ่มขึ้นของจำนวนผู้เข้าร่วมโครงการ	ให้เด็กปฐมวัยมีสุขภาพแข็งแรง	กองการศึกษา
๖๓	โครงการก่อสร้างลานกีฬาเอนกประสงค์ ระดับตำบล (โดยการนำเสนอ หมู่ ๑-๙)	เพื่อส่งเสริมการออกกำลังกายและสนับสนุนให้เยาวชนและประชาชนทั่วไปห่างไกลยาเสพติด	ก่อสร้างลานกีฬาเอนกประสงค์ระดับตำบลจำนวน ๒ แห่ง คือหมู่ที่ ๑ และหมู่ที่ ๘	๓๐๐,๐๐๐	๓๐๐,๐๐๐	๓๐๐,๐๐๐	๑,๓๑๐,๐๐๐	๑,๓๑๐,๐๐๐	จำนวนลานกีฬา	ส่งเสริมการออกกำลังกายและสนับสนุนให้เยาวชนและประชาชนทั่วไปใช้เวลาว่างห่างไกลยาเสพติด	กองการศึกษา

รายละเอียดโครงการพัฒนา  
แผนพัฒนาท้องถิ่น (พ.ศ.๒๕๖๑-๒๕๖๕)  
องค์การบริหารส่วนตำบลโนนขวาง อำเภอบ้านด่าน จังหวัดบุรีรัมย์

- ก. ยุทธศาสตร์จังหวัดที่ ๒ ด้านสังคมและคุณภาพชีวิต คนบุรีรัมย์มีคุณภาพชีวิตที่ดี มั่นคง ยั่งยืน บนพื้นฐานความพอเพียง
- ข. ยุทธศาสตร์การพัฒนาขององค์กรปกครองส่วนท้องถิ่นในเขตจังหวัดที่ ๒ เมืองน่าอยู่และคุณภาพชีวิตที่ดี
- ยุทธศาสตร์การพัฒนาขององค์การบริหารส่วนตำบลโนนขวางที่ ๓ ยุทธศาสตร์ด้านการพัฒนาคุณภาพชีวิต
๙. แผนงานสังคมสงเคราะห์ : งานสวัสดิการสังคม (แนวทางที่ ๘ การส่งเสริมเด็ก สตรีและครอบครัว)

ที่	โครงการ	วัตถุประสงค์	เป้าหมาย (ผลผลิตของ โครงการ)	งบประมาณ					ตัวชี้วัด (KPI)	ผลที่คาดว่าจะได้รับ	หน่วยงาน รับผิดชอบหลัก
				๒๕๖๑ (บาท)	๒๕๖๒ (บาท)	๒๕๖๓ (บาท)	๒๕๖๔ (บาท)	๒๕๖๕ (บาท)			
๖๔	โครงการรณรงค์การ ป้องกันความรุนแรงในเด็ก และสตรีและครอบครัว	เพื่อรณรงค์การ ป้องกันความรุนแรง ในเด็กและสตรีและ ครอบครัวในตำบล โนนขวาง	จัดฝึกอบรม ฯ จำนวน ๑ ครั้ง	๓๐,๐๐๐	๓๐,๐๐๐	๓๐,๐๐๐	๓๐,๐๐๐	๓๐,๐๐๐	ร้อยละที่ลดลง ของจำนวน ความรุนแรง ใน ครอบครัว	รณรงค์การป้องกัน ความรุนแรงในเด็ก และสตรีและ ครอบครัวในตำบล โนนขวาง	กอง สวัสดิการ สังคม

รายละเอียดโครงการพัฒนา  
แผนพัฒนาท้องถิ่น (พ.ศ.๒๕๖๑-๒๕๖๕)  
องค์การบริหารส่วนตำบลโนนขวาง อำเภอบ้านด่าน จังหวัดบุรีรัมย์

รายละเอียดโครงการพัฒนา

แผนพัฒนาท้องถิ่น (พ.ศ.๒๕๖๑-๒๕๖๕)

องค์การบริหารส่วนตำบลโนนขวาง อำเภอบ้านด่าน จังหวัดบุรีรัมย์

แบบ ผ.๐๒

ก. ยุทธศาสตร์จังหวัดที่ ๔ ด้านทรัพยากรธรรมชาติและสิ่งแวดล้อม “อนุรักษ์ฟื้นฟูทรัพยากรธรรมชาติโดยการมีส่วนร่วม สู่สมดุลสิ่งแวดล้อมอย่างยั่งยืน”

ข. ยุทธศาสตร์การพัฒนาขององค์กรปกครองส่วนท้องถิ่นในเขตจังหวัดที่ ๑ การพัฒนาคุณภาพชีวิตและบ้านเมืองน่าอยู่

ยุทธศาสตร์การพัฒนาขององค์การบริหารส่วนตำบลโนนขวางที่ ๔ ด้านการบริหารจัดการสิ่งแวดล้อม

๑ แผนงานสร้างความเข้มแข็งของชุมชน : งานส่งเสริมและสนับสนุนความเข้มแข็งของชุมชน (แนวทางที่ ๑ สร้างจิตสำนึกและความตระหนักในการจัดการทรัพยากรน้ำและสิ่งแวดล้อม)

ที่	โครงการ	วัตถุประสงค์	เป้าหมาย (ผลผลิตของ โครงการ)	งบประมาณ					ตัวชี้วัด (KPI)	ผลที่คาดว่าจะได้รับ	หน่วยงาน รับผิดชอบหลัก
				๒๕๖๑ (บาท)	๒๕๖๒ (บาท)	๒๕๖๓ (บาท)	๒๕๖๔ (บาท)	๒๕๖๕ (บาท)			
๑	โครงการคลองสวย น้ำใส (นำเสนอโดยประชาคม หมู่บ้านที่ ๑-๙)	เพื่ออนุรักษ์ ทรัพยากรน้ำและ สร้างสิ่งแวดล้อมที่ดี	กำจัดผักตบชวา และวัชพืช ตามแหล่งน้ำ ภายในตำบล โนนขวาง	๕๐,๐๐๐	๓๐,๐๐๐	๓๐,๐๐๐	๓๐,๐๐๐	๓๐,๐๐๐	จำนวนแหล่ง น้ำที่ได้รับการ จัดการ	อนุรักษ์ทรัพยากรน้ำ และสร้างสิ่งแวดล้อม ที่ดี	สำนักปลัด
๒	โครงการฝึกอบรม อาสาสมัครอนุรักษ์ ทรัพยากรธรรมชาติและ สิ่งแวดล้อม	เพื่อสร้างจิตสำนึก การส่งเสริมและ อนุรักษ์ทรัพยากรน้ำ และสิ่งแวดล้อม	ฝึกอบรม อาสาสมัครฯ ภายในตำบล โนนขวาง จำนวน ๑ ครั้ง	๓๐,๐๐๐	๓๐,๐๐๐	๓๐,๐๐๐	๓๐,๐๐๐	๓๐,๐๐๐	จำนวน อาสาสมัครที่ ได้จากการ อบรมฯ	สามารถสร้าง จิตสำนึกการส่งเสริม และอนุรักษ์ ทรัพยากรน้ำฯ	สำนักปลัด
๓	โครงการประชาสัมพันธ์ และการรณรงค์การเผา เศษวัสดุที่เหลือทิ้งทาง การเกษตร	เพื่อสร้างจิตสำนึกใน การลดปัญหาหมอก ควันและลดปัญหา โลกร้อน	ประชาสัมพันธ์ และรณรงค์ฯ จำนวน ๑ ครั้ง	๑๐,๐๐๐	๑๐,๐๐๐	๑๐,๐๐๐	๑๐,๐๐๐	๑๐,๐๐๐	ร้อยละที่ลดลง ของจำนวน ประชาชนที่ เผาเศษวัสดุ	สร้างจิตสำนึกในการ ลดปัญหาหมอกควัน และลดปัญหาโลกร ร้อนได้	สำนักปลัด

รายละเอียดโครงการพัฒนา  
แผนพัฒนาท้องถิ่น (พ.ศ.๒๕๖๑-๒๕๖๕)  
องค์การบริหารส่วนตำบลโนนขวาง อำเภอบ้านด่าน จังหวัดบุรีรัมย์

- ก. ยุทธศาสตร์จังหวัดที่ ๔ ด้านทรัพยากรธรรมชาติและสิ่งแวดล้อม ‘อนุรักษ์ฟื้นฟูทรัพยากรธรรมชาติโดยมีส่วนร่วม สู่สมดุลสิ่งแวดล้อมอย่างยั่งยืน’
- ข. ยุทธศาสตร์การพัฒนาขององค์กรปกครองส่วนท้องถิ่นในเขตจังหวัดที่ ๑ การพัฒนาคุณภาพชีวิตและบ้านเมืองน่าอยู่  
ยุทธศาสตร์การพัฒนาขององค์การบริหารส่วนตำบลโนนขวางที่ ๓ ด้านการบริหารจัดการสิ่งแวดล้อม  
๒. แผนงานเศษและชุมชน : งานกำจัดขยะมูลฝอยและสิ่งปฏิกูล (แนวทางที่ ๓ การบริหารจัดการและรณรงค์กำจัดขยะมูลฝอย)

ที่	โครงการ	วัตถุประสงค์	เป้าหมาย (ผลผลิตของ โครงการ)	งบประมาณ					ตัวชี้วัด (KPI)	ผลที่คาดว่าจะได้รับ	หน่วยงาน รับผิดชอบหลัก
				๒๕๖๑ (บาท)	๒๕๖๒ (บาท)	๒๕๖๓ (บาท)	๒๕๖๔ (บาท)	๒๕๖๕ (บาท)			
๔	โครงการเพิ่ม ประสิทธิภาพการบริหาร จัดการขยะ (จากการ นำเสนอของประชาคม หมู่ที่ ๑-๙)	เพื่อบริหารจัดการ ขยะพร้อมเสริมสร้าง ความเข้มแข็งให้แก่ ครัวเรือนและชุมชน ในการบริหารจัดการ ทรัพยากรธรรมชาติ และสิ่งแวดล้อม	-จัดฝึกอบรม และศึกษาดูงาน จำนวน ๑ ครั้ง	๒๐๐,๐๐๐	๕๐,๐๐๐	๕๐,๐๐๐	๕๐,๐๐๐	๕๐,๐๐๐	ร้อยละที่ เพิ่มขึ้นของ การจัดการ สิ่งแวดล้อม	การบริหารจัดการ ขยะและเสริมสร้าง ความเข้มแข็งให้แก่ ครัวเรือนและชุมชน ในการบริหารจัดการ ทรัพยากรธรรมชาติ และสิ่งแวดล้อมได้	สำนักปลัด